

広報 川崎

2025

3

No. 899

美しい音色に
酔いしれて

1月26日、年初め恒例のニューイヤーコンサートが開催されました。宗像フィルハーモニー管弦楽団、川崎中学校吹奏楽部などが演奏を披露し、来場者は普段味わうことができない美しい音色に酔いしれました。

福岡県知事選挙が行われます



投票日

3月23日(日)

期日前投票

選挙の当日、都合により、投票所に行って投票をすることができない見込みの人は、期日前投票をすることができます。

■ **場所** コミュニティセンター1階
多目的ホール

■ **期間** 3月7日(金)～22日(土)

■ **時間** 8:30～20:00

※投票日当日の投票時間と異なりますので、ご注意ください。

投票時間

7:00～18:00

※期日前投票の投票時間と異なりますので、ご注意ください。

町外転出者の投票

川崎町の選挙人名簿に登録されている人で、福岡県内に住所を移し、まだ新住所地の選挙人名簿に登録されていない場合は、旧住所地(川崎町)で当日投票または期日前投票ができます。

その場合、投票所(期日前投票所)で次のどちらかの手続きが必要です。

■ 「引き続き県内に住所を有すること」の確認の申請

または

■ 最寄りの市町村の住民課が発行する証明書の提出

告示日(3月6日)において、届出のあった立候補者が1人を超えない場合は無投票となります。

投票日当日の投票時間の繰り上げについて

現在

3月23日執行予定の福岡県知事選挙から

7:00～20:00 ➔ **7:00～18:00**

町選挙管理委員会では、期日前投票制度の定着や各投票所の時間帯ごとの投票状況、投票立会人の負担軽減などをふまえて、3月23日執行予定の福岡県知事選挙から、選挙当日の投票所閉鎖時刻を2時間繰り上げることに決定しました。

期日前投票の投票時間は、これまで通り8:30～20:00です。投票日当日に投票できない人は、期日前投票をご利用ください。皆様のご理解とご協力をお願いします。

☎ 選挙管理委員会 ☎ 72-3000(内線416)

春を感じに

桜さんぽ

川崎町の桜の開花時期は例年3月下旬頃。今回、歩きながら桜を眺めることができるスポットを紹介します。あたたかな春の陽気を感じながら、町を歩いてみませんか？

①畑成桜並木



約400メートルにもおよぶ見事な桜並木。遠くから眺めても圧巻です。

📍「農産物直売所De・愛」から中元寺川沿いに添田方面へ徒歩20分

②役場前の桜並木



役場正面向かって左側。ふれあいバスのバス停で待ち時間に眺めることもできます。

📍田原789-2「川崎町役場」前

③西田原公園



小高い公園の周りを囲むように咲いている八重桜。見頃は4月中旬。

📍ふれあいバス「西田原団地公園前」バス停から徒歩5分

④町民運動公園



運動公園内の桜並木。B&G海洋センターのジムで運動した帰りに眺めるのも。

📍川崎1348-1

⑤ライオンズ通り

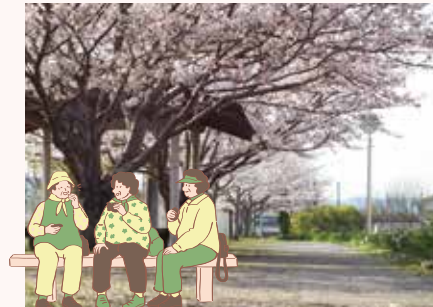

屋根付きの休憩スペースもあり、桜を眺めながらくつろぐことができます。

📍「川崎町役場」から徒歩5分

⑥農産物直売所De・愛



De・愛で買った食事を広場で食べるのもおすすめ。子どもが遊べる遊具もあります。

📍安真木5308-1

⑦大ヶ原の黄金桜



ちょっと足を運んで…

葉と花が一緒に咲くヤマザクラ・通称黄金桜。夕日を浴びると金色に輝きます。

📍「農産物直売所De・愛」から徒歩30分



令和6年度非課税世帯給付金及び その世帯に属する子ども加算給付金

令和6年度住民税非課税世帯に3万円を支給します。このうち、以下の対象者を含む場合は1人当たり2万円を加算して給付します。

- ・平成18年4月2日～令和6年12月12日までに出生した人

該当者には、2月下旬頃に支給についての文書を発送しています。

①支給決定通知が届いた世帯 ➡ 書類などの提出は必要ありません。

②支給要件確認書が届いた世帯 ➡ 手続きが必要です。

確認書にあわせて、

- 本人確認書(顔写真がついていない場合は2点)の写し
- 振込口座を確認できる書類

を添付して、同封の返信用封筒で送付または役場1階福祉課福祉係窓口に提出をお願いします。

申請期限：令和7年7月31日(木)

☎ 福祉課福祉係 ☎ 72-3000(内線133・142)

国民年金保険料

学生納付特例の申請について

日本年金機構から次のとおりハガキが送付されます。

- 対象** 令和6年度に保険料納付を猶予されている学生で、令和7年度も引き続き同一の学校に在学予定の人
- 送付書類** 学生納付特例申請書(基礎年金番号などが印字されたハガキ)
- 送付時期** 3月末



このハガキに必要事項を記入して返送することで、令和7年度学生納付特例制度の申請ができます。(在学証明書または学生証の写しの添付は不要です)

保険料納付を希望する場合

令和7年度は学生納付特例制度を利用せず、保険料の納付を希望する場合は、納付書を送付しますので、近くの年金事務所へ問い合わせください。

☎ 直方年金事務所 ☎ 0949-22-0891 または 住民課 住民年金係 ☎ 72-3000(内線120)

田川地区清掃施設組合からのお知らせ

田川地区清掃施設組合は、田川市川崎町清掃センターの廃止により、令和7年3月31日をもって解散します。地元住民の皆様には、長年にわたりご理解、ご協力いただきありがとうございました。

ごみの持ち込み場所が変わります!

ごみ処理施設の廃止に伴い、田川市・川崎町清掃センター(木城地区)への搬入は**3月28日(金)まで**となります。**3月31日(月)からは、一般家庭ごみなどすべての廃棄物の搬入ができませんので、持ち込まないようお願いします。**(※29日(土)・30日(日)は休日のため搬入できません)

※田川市・川崎町清掃センターへごみを持ち込む場合、荷下ろしは、係員の指示に従って搬入者自身で行ってください。多くのごみを搬入する場合は、2人以上でお越しください。

なお、**4月からは大任町の新焼却施設をご利用ください。**

大任町ごみ処理施設 住所：大任町今任原3888番地1

☎ 田川市・川崎町清掃センター ☎ 72-3428

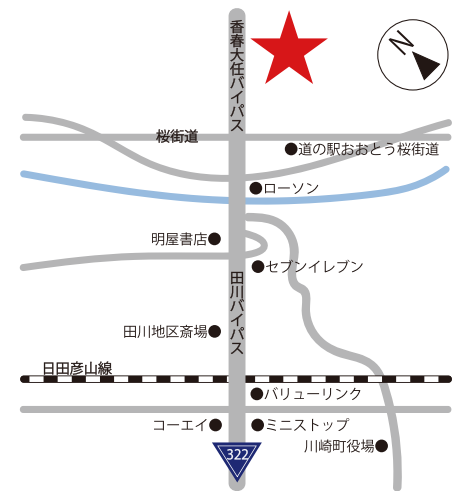

3月1日～ 資源ごみの収集日が変わります!

カン	毎月第1・3水曜日
ビン	毎月第2・5水曜日
ペットボトル	毎月第1・3指定曜日
プラスチック	毎月第2・4・5指定曜日

カセットボンベやスプレー缶は
燃えないごみに出してください。



3月1日から、カン・ビンの分別ができていないごみ袋は回収できませんので、ご協力をお願いします。



※カン・ビン・プラスチック・ペットボトルなどの資源物を出すときは、スーパーのレジ袋などに入れずに、直接町の指定袋に入れて出してください。(資源物以外が混入していると回収できません)

※2月に『ごみ収集日表とごみと資源物の分け方・出し方』チラシを全世帯に郵送しています。役場2階住宅環境課環境保全係の窓口にも用意していますので、気軽にお越しください。

☎ 住宅環境課 環境保全係 ☎ 72-3000(内線220)

本・絵本が好きな人

友だちの輪を広げたい人

『パピルボランティア』を募集します!

パピルボランティアは、図書館を盛り上げるボランティアで、さまざまな活動をしています。

対象者：町内の小学生、中学生

活動内容：イベントのお手伝い・美化運動 など



興味のある人や、詳しく知りたい人は問い合わせください。

☎ 町立図書館(パピルスホール) ☎ 73-2699

予約した本の 取り置き期間が変わります

3月1日(土)から、図書館などで予約した本の取り置き期間が変更になります。

電話連絡 または
メール送信日から**15日間→8日間**

期間内に来館がない場合は、予約が取消となりますのでご注意ください。

予約はこちらから→
町立図書館ホームページ



令和10年春開業予定
「パンの道の駅かわさき(仮)」

川崎を食べる会を開催しました!

7月に開催した、パンの道の駅かわさき(仮)の開業に向けたイベント「川崎を食べる会」。その第2弾として、2月8日、町の農業生産者と農業に関心のある人に向けて、農業の専門家である(株)シンセニアの勝本社長を講師に迎え、セミナーを行いました。セミナーの内容は、「新しい道の駅の開業に向けて今から取り組む野菜作りのコツ」。さまざまな野菜が並ぶ道の駅のイメージをふくらませた後、町の農産物などを彩りよく盛り合わせたサラダプレートや、野菜を皮ごと使ったスープカレーを味わった参加者からは、「おいしい!」「甘みがあるね」など、特別な料理を楽しむ声が聞かれました。



小学生が発掘調査を体験しました!

1月、道の駅の建設予定地である田原遺跡内で、町内の小学6年生を対象に、歴史への興味やふるさとへの愛着を持ってもらうことを目指した発掘体験が行われました。固い土に苦戦しながらも、一生懸命掘り進める児童たち。実際に土器の破片を発掘して「見つけた!」と楽しそうに声を上げる姿も見られました。黒曜石製のスクレイパー(削る道具)や鉄滓(鉄を作る際にできるゴミ)なども出土し、児童たちは、教科書で学んだ遺跡と古代の暮らしを肌で感じていました。(真崎小学校は雨天で中止となりました)



新生活をサポート 結婚新生活支援補助金

婚姻に伴う新生活を支援するため、町内に住居がある対象世帯に対して住居費などを助成します。

対象

- 令和6年1月1日から令和7年3月31日までの間に婚姻した夫婦ともに39歳以下の世帯
- 夫婦の合計所得が500万円未満である世帯
- ※そのほかの対象要件は、町ホームページで確認ください。

金額

- 住居費やリフォーム費用、引越費用をあわせて
- 1世帯あたり上限30万円 ●夫婦ともに29歳以下の世帯は上限60万円
- ※令和6年4月1日から申請日までに支払った額が対象です。

締切

3月31日(月)まで **ただし、予算上限額に達し次第、受付終了**

☎ 企画情報課 企画調整係 ☎ 72-3000(内線300)



令和7年度

給付型奨学金

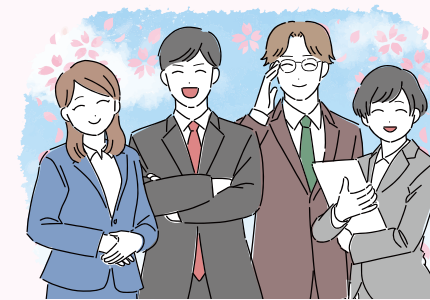

今年4月から大学などへ進学する人で、学業成績が優秀、かつ生計の苦しい人を優先に奨学金を給付します。

給付額

- (1) 入学支度金 **15万円**(1回限り)
- (2) 修学資金 **月額3万円**
※6・9・12・3月に9万円ずつ給付

採用人数

9人 ※選考により決定

申込期間

令和7年4月1日(火)~30日(水)
(土・日・祝日を除く)

対象者

- 申請者本人または保護者が川崎町に住所を有し、かつ令和7年4月1日の前日まで1年以上引き続き川崎町または田川市郡に住所を有していること
- 令和7年度に大学(短大を含む)・専修学校専門課程・高等学校専攻科に進学、または高等専門学校第4学年に在学している人
- 令和7年4月1日時点で24歳未満の人
- 高等学校などの第1学年から最終学年までの成績の平均が5段階評価で3.5以上であること
- ※高等学校卒業程度認定試験の合格者は、問い合わせください。
- 本人と同一世帯の人の市町村民税所得割額の合計が12万6,000円未満の人
- 原則、町税や使用料などに滞納がないこと

提出場所

教務課 教務係(コミュニティセンター1階)

※ほかの奨学金を受ける場合は、併用が認められるか各自で確認ください。

申込書類

(1) 川崎町奨学生申請書

教務課で配布または町ホームページからダウンロードできます。

(2) 住民票

(世帯全員・続柄が記載されているもの※マイナンバーの記載は不要)役場1階 住民課で取得できます。

(3) 市町村民税課税証明書

(申請者および16歳以上の同一生計者)役場1階 税務課で取得できます。

(4) 在学証明書

(申請者および令和7年度に16~29歳になる同一生計者の学生)※4月1日以降に発行されたもの

(5) 高校時の学業成績証明書

卒業高校などで取得してください。

(6) 町税等納付状況調査同意書

教務課で配布または町ホームページからダウンロードできます。

(7) 合格通知書

(文化・芸術・スポーツなどの分野で、学校推薦型選抜入学試験または特別選抜入学試験などに合格し、大学などに進学した人のみ)

☎ 教務課 教務係 ☎ 72-3000(内線403)

募集 イベントに出店しませんか?
recruit かわさき春祭り出店者の募集

- 飲食店などの出店者を募集します。
- 日時：5月3日(土・祝) 9:30~15:00
 - 場所：De・愛広場周辺
 - 応募数：15店舗程度
※応募多数の場合は抽選
 - 出店料：無料
 - 出店資格
 - ①開催趣旨に賛同し、積極的に運営協力できる団体であること
 - ②出店に必要な免許・器材などを自己で準備し、安全かつ健全な商品を販売すること
 - ③出店者の代表者・関係者(従業員を含む)などが暴力団もしくは暴力団関係者でないこと
 - 必要書類：申請書、誓約書、運転免許証などの写し、営業許可の写し
 - ※申請書と誓約書はホームページまたは役場2階商工観光課窓口で配布しています。
 - 申込期限：3月21日(金)必着



☎ 商工観光課 商工観光係
☎ 72-3000(内線226)

お知らせ 令和7年度
notice 町営住宅修繕業務登録業者の受付

- 業務内容：大工・水道・建具・電気・屋根・板金・下水管清掃など
- 申込条件
- 【個人業者】
町内に本店(本社)を有し、代表者自身が川崎町に住民登録している人
- 【法人業者】
本店(本社)の所在地が町内にある業者
※そのほか審査があります。
詳しくは問い合わせください。
- 申込期間：3月3日(月)~17日(月)
(土・日を除く)
- 申込書は、役場2階住宅環境課住宅管理係窓口で配布しています。

☎ 住宅環境課 住宅管理係
☎ 72-3000(内線205・206)

お知らせ 令和7年度
notice 農地の賃借料情報

令和7年度の賃借料情報をお知らせします。賃借料は、農地の貸主・借主間で決めることが原則ですが、両者で決めることができない場合は、下記の金額を参考にしてください。
賃借料情報はあくまで目安であるため、農地の実情に応じて、貸主・借主の双方でよく協議したうえで締結してください。

田			
田1枚の大きさ	耕作条件	参考金額/10a	参考物納量/10a
2,000㎡以上	良	12,000円	玄米30kg
	並	10,000円	玄米25kg
1,000㎡以上 ~ 2,000㎡未満	良	10,000円	玄米25kg
	並	8,000円	玄米20kg
1,000㎡未満	良	6,000円	玄米15kg
	並	4,000円	玄米10kg

耕作条件の判断基準の参考

- ・田が作りやすい形であるか(基盤整備の状況など)
- ・中山間地域に位置するか(急傾斜地に位置していないかなど)
- ・鳥獣被害を受けやすいか(普段から鳥獣が出没しているか、鳥獣被害防止柵は施工されているかなど)
- ・用排水の状況(用水確保が田越しにしかできない田、排水機能の低い田、保水機能の低い田など)
- ・機械進入がスムーズにできるか(機械進入口が急斜面になっている、田越しの進入しかできないなど)
- ・その他

畑	参考金額/10a
	5,000円/10a

☎ 農業委員会事務局
☎ 72-3000(内線222)

募集 令和7年度
recruit 第1回町営住宅入居者募集(公募)

- 申込期間：4月9日(水)~18日(金)
8:30~17:00(土・日を除く)
- 申込方法
役場2階住宅環境課住宅管理係にある申込用紙に記入し、必要書類と一緒に申込みください。
(※申込用紙は申込期間中のみ配布)
- 抽選日時：4月25日(金) 10:00

☎ 住宅環境課 住宅管理係
☎ 72-3000(内線205・206)

一般公募により土地を売却します

町では、次の土地を公募により売却します。

物件
所在：川崎町大字川崎246番20
地目：雑種地
地積：157㎡
最低売却価額 340,000円

受付期間 3月3日(月)~17日(月)(土・日を除く) 8:30~17:00
役場2階防災管財課管財契約係で申込書・町有財産売却実施要領を配布します。

入札日 3月19日(水) 10:00

入札場所 役場2階 入札室

☎ 防災管財課 管財契約係 ☎ 72-3000(内線236)



コンビニ交付サービス マイナンバーカードを利用して、住民票や所得課税証明書などを全国のコンビニエンスストアなどで取得できる便利なサービスです。

土・日や17時以降も 都合の良いときに! 近くのコンビニで 役場に行く手間なし!

※令和7年3月31日までで証明書発行手数料の減額は終了し、令和7年4月1日からは以下のとおり窓口と同様の金額に変更されます。ご注意ください。

証明書の種類	※手数料		時間 年未年始を除く
	3月31日まで	4月1日から	
住民票の写し(世帯全員・世帯の一部)	300円	350円	6:30~23:00
印鑑登録証明書	300円	350円	
所得課税証明書(現年度)	300円	350円	
戸籍記載事項証明書(全部・一部)	400円	450円	9:00~17:00 ※平日のみ
戸籍附票の写し(全部・一部)	300円	350円	

※マイナンバーカードは、申請後お手元に届くまで1か月程度かかります。

☎ 住民課 住民年金係 ☎ 72-3000(内線119)

マイナンバーカード申請の
問い合わせはこちら

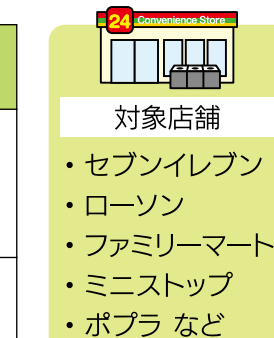

詳しくは
町ホームページを
ご覧ください。

みんなで覚えよう! 手話講座 「お花見と一緒に行く」

【手話通訳者】
たしまつ津子 田島 美津子

花見

一緒に行く

(桜の花) 両手のひらを前後に握って合わせ、少しずつずらして開きながら、両手の前後が逆になるまで回す。

(見る) 目の前に置いた両手2指の指先を閉じながら斜め上に引き上げる。

(一緒に) 両手の人差し指を伸ばして、左右の外側から同時に中央へ引き寄せる。
(行く) 人差し指を合わせたまま前に出す。



保 「いつまでも元気でいてね」 保育園児が愛光園老人ホームを訪問

1月31日、真崎保育園の年長クラスの園児たちが愛光園老人ホームの入居者たちを訪ねました。園児たちは大きく元気な声で合唱を披露したほか、日頃から練習しているという太鼓で「八木節」を演奏。最後に、声を合わせて「いつまでも元気でいてね。また遊びに来ます」と伝えました。入居者たちは、笑顔で「ありがとう」「上手だったね」などの感想を園児たちに伝えたあと、お礼に手作りのぞうきんや、カラフルな飾りを贈りました。

防 大切な文化財を守る 防火訓練を開催

1月27日、光蓮寺(東川崎)にて、関係者・田川消防署川崎分署・教育委員会との合同で、「文化財防火デー」にあわせた防火訓練が開催されました。訓練の想定は、「タバコから落ち葉に着火。天然記念物のボダイジュ、有形民俗文化財の輪蔵(りんぞう)に延焼拡大中」という内容。消防車も登場し、本番のような緊迫した雰囲気で行われました。終了後は、隣接する光華保育園の園児が消防車とのふれあいや煙の危険性を体験しました。

少 日頃の想いを声に込めて 年の主張大会を開催

1月18日に勤労青少年ホームで、「第28回少年の主張大会」が開催されました。この大会は、町内の小学6年生から中学2年生が、社会に対する意見や日頃の考えを発表する場として年に一回行われています。今回は、各小学校6年生から1人、中学1年生から2人、中学2年生から2人選ばれ、計8人が発表。最優秀賞を受賞した石垣美宙さん(川崎中1年)は、2月16日に福智町で行われた田川地区大会に町代表として出場しました。

税 大切な「税」について考える の標語・作文で受賞

11月11日～17日の「税を考える週間」にあわせ、田川税務署管内で募集された税に関する標語や作文の表彰が行われました。その標語部門で全国間税会総連合会入選を受賞した福島乃愛さん(川崎中1年・写真中央)が、田川間税会から表彰されました。作文部門では、大隈末結さん(川崎中3年)が田川税務署管内納税貯蓄組合連合会会長賞を、田川高等学校1年の相良美衣優さん(川崎中出身)が田川税務署長賞を受賞しました。

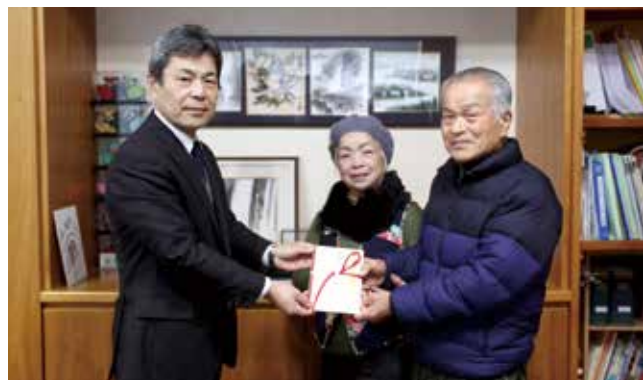

ひ 「ものづくりの楽しさを思い出して」 まわり木工クラブが中学校に寄附

2月5日、ひまわり木工クラブの解散に伴い、作品の売り上げなどを中学校の図書購入費として寄附しました。田中裕章さんが代表を務める木工クラブは15年間、講師の吉門仗さんの指導のもと、ふくしまつりへの出展や小学生への指導などで、もの大切さを伝えてきました。大塚富和さん(写真右)は「教えた子たちのために活用してほしい。ものづくりの楽しさを思い出してもらえれば」と話し、森教育長は「大切に使用させていただきます」と感謝を伝えました。

第 31回川崎町民駅伝大会 たすきと気持ちをつないで

2月2日、過去最多の53チーム349人の選手が参加した町民駅伝大会が開催されました。小・中学生や一般の選手も一緒になり応援し、「頑張って!」「もう少し!」という声飛び交い、寒空の下で、熱い盛り上がりを見せました。

各部門の優勝チーム

小学3年以下の部	森安修道館A	13分11秒(約2.5km)
小学生の部	川崎FC U-12D	27分13秒(約7.2km)
中学生の部	川崎中学校陸上競技部A	27分42秒(約8.4km)
一般の部	川崎町ジョギングクラブA	31分10秒(約8.4km)

二 音楽で夢のひとつを ニューイヤーコンサートが開催

1月26日、勤労青少年ホームでニューイヤーコンサート2025が開催されました。第1部では、川崎中学校・山田中学校・島村楽器による合同バンドが、おなじみの歌謡曲などを演奏しました。第2部では、宗像フィルハーモニー管弦楽団と指揮者の毛利博紀さんが登場。合間には楽器紹介もあり、観客は普段聴くことができない楽器のソロ演奏を楽しみました。最後は、しっとりとした炭坑節の演奏で幕を閉じ、会場は大きな拍手に包まれました。

第 8回スポコン広場川崎町小学生大会 卒業前の思い出づくりに

1月29日、小学6年生がクラスごとに競い合う、「第8回スポコン広場川崎町小学生大会」が町民会館で開催されました。総勢118人が参加し、卒業前の貴重な交流を楽しみました。

【大会結果】

みんなでドッジボールラリー	優勝 真崎小学校 6-1	みんなでなわとび	優勝 池尻小学校 6-1
準優勝 川崎小学校 6-1	第3位 池尻小学校 6-1	準優勝 真崎小学校 6-1	第3位 川崎東小学校 6-1

仏教が伝える六道って
どんな世界?

皆さん、こんにちは。かわさきワクワク発掘隊です。長期にわたり十三佛について紹介してきましたが、その中の六道について問い合わせがありましたので、紹介したいと思います。

仏教で説かれる六道がある世界とは、須弥山を中心としたとても広く広い来世の世界を表します。須弥山は世界の中心にそびえる山で、周りを海に囲まれています。その高さは8万由旬あるそうです。1由旬は約10kmで、単純に計算すると地球から月までの距離の約2倍の高さとなります。しかも、水面下に8万由旬が沈んでいるという巨大な山です。

この須弥山の周囲には、須弥山を取り巻くように7つの金の山(内側から持双山、持軸山、檀木山、善見山、馬耳山、象鼻山、持辺山(尼民達羅山)と呼ばれます)と6つの内海があるそうです。一番外側に鉄圍山があり、その間の外海に4つの島が浮かんでいます。これらは全部、金輪という円柱形の土台に乗っており、その直径は120万由旬、高さは32万由旬もあるそうです。

六道は、この広大な金輪の世界のどこかにあると云われています。



// 次号に続きます。お楽しみに!!

ぼうさいかわさき Vol.132

近年増えている集中豪雨、気になる地震、火災…。「もしも」のとき、自分の命や家族、暮らしを守るための「防災情報」をお届けします。

住宅火災を防ぐポイント

春の火災予防週間

毎年3月1日から7日までは「春の火災予防運動」の期間です。この時期は空気が乾燥し、風の強い日が多く、火災が発生しやすくなります。

住宅火災を防ぐポイントを確認しましょう。

命を守る4つの習慣

- ①寝たばこは絶対にしない・させない
- ②ストーブの周りに燃えやすいものを置かない
- ③コンロを使うときは、火のそばを離れない
- ④コンセントはほこりを清掃し、不要なプラグは抜く

そのほか住宅用火災報知機や消火器の設置、防災品の使用など、家庭でできる対策をしっかり行いましょう。

野焼きは原則禁止

野外焼却(野焼き)は、法律で原則禁止とされています。農業などで、やむを得ず行う場合でも、量・風向き・時間帯など、周辺への配慮や消火確認、消火用具の用意など、火災を起こさないための対策が必要です。また、野焼きを行う場合は、消防署へ届出をしましょう。



防災管財課 一郎丸直士

火災の放送内容は、田川地区消防本部の火災情報テレホンサービス ☎ 42-0119 をご利用ください。

防災行政無線の放送内容は、☎ 0800-200-2575 (通話料無料) で直近の町内一斉放送を確認できます。

放送が聞き取りにくい世帯の希望する方には、ラジオ型の戸別受信機を無償で貸し出します(※数に限りあり)。

防災・気象・避難情報は、福岡県が提供する防災アプリ「ふくおか防災ナビ・まもるくん」で入手できます。

図 防災管財課 消防防災係 ☎ 72-3000(内線231・232)

ふくおか防災ナビまもるくん

ダウンロードはコチラ

AppStore

Google Play

**肩甲骨を動かしやすい！
背中ストレッチ**

期待できる効果

- 肩こり解消・予防
- 姿勢改善

1. あぐらの体勢で両手をクロスし、ひざをつかみます。
2. 床からひざを少し浮かせた状態から、ひざを床に近づけます。(10回)



ポイント:手がひざに引っ張られることで、背中のお尻側がのびるのを意識しましょう。(10回)

写真の時代と場所を教えてください!

町教育委員会では、現在所蔵している写真などのデジタル化を実施しています。しかし、時代と場所が分からない写真がたくさんあり、困っています。次の写真の時代と場所が分かる人は、社会教育課まで連絡ください。また、家庭にある古い写真で、使用してもよいものがあれば提供ください。*ネガフィルムなどは、デジタル化した後、お返しします。



図 社会教育課 社会教育係 ☎ 72-3000(内線408)

ご存じですか? ヘルプマーク・ヘルプカード

生活のさまざまな場面で援助や配慮を必要としている人々がいます。周囲の人に配慮を必要としていることを知らせるヘルプマーク・ヘルプカードを無料で配布しています。



配布場所
ヘルプマーク: 役場1階 福祉課
ヘルプカード: 役場1階 福祉課・社会福祉協議会
まちなかでこのマーク・カードを身につけている人を見かけたときは、思いやりのある行動をお願いします。

図 福祉課 福祉係 ☎ 72-3000(内線130・140)

オレンジ(認知症)相談会 要予約

家族や知り合いが「なんだかいつもと違って、様子がおかしい」と感じている人などを対象に、今後の対応についての心配ごと相談会を開催します。認知症地域支援推進員が相談に応じますので、気軽に相談ください。

日時 3月14日(金)
10:00~16:00
(1人30分程度)

場所 町立図書館

図 地域包括支援センター ☎ 72-3155



母子保健事業日程 (3月16日～4月15日)

- 持ってくるもの：母子健康手帳
- 場所：保健センター



※受付時間内に受付しなければ、医師の診察を受けることができません。ご了承ください。

乳児健診

(対象者には個人通知します)

4月10日(木)

受付時間：13:00～13:25

(令和6年11月14日～令和6年12月10日生まれ)

1歳6か月児健診

(対象者には個人通知します)

3月27日(木)

受付時間：13:00～13:25

(令和5年7月24日～令和5年9月27日生まれ)

保健なんでも相談

(赤ちゃんからお年寄りまでの健康相談)

4月4日(金)

10:00～11:30

- ・乳幼児：体重測定、育児相談、離乳食相談など
- ・そのほかの人：健康に関する相談や血圧測定など

ひまわり相談(予約制)

3月19日(水)・3月28日(金)

臨床心理士による乳幼児の言葉や行動面の相談

母子健康手帳のお渡しは、母子手帳アプリかわさきから予約できます。

母子手帳アプリ「母子モ」

App Store Google Play



不明な点がありましたら、問い合わせください。

※保健事業がある日はお待ちいただくことがあります。あらかじめご了承ください。

こころの相談

予約制 無料

～誰にも話せないことを相談できる場所があります～

悩みや心配ごとを抱え込んでいませんか？
ひとりで悩まず気軽に相談ください。

日時 **3月17日(月)**
9:00～16:00

場所 保健センター



内容 臨床心理士が個別に面接や電話で相談に応じます。

※本人だけではなく、家族からの相談も受け付けています。
※秘密は堅く守られます。匿名でも相談をお受けします。

栄養士のつぶやき #106

見ていますか？「栄養成分表示」

食品を購入する際に、裏面にある栄養成分表示を見ることはあるでしょうか。容器包装に入った加工食品や添加物には、栄養成分表示が表示されています。これを上手に活用することで、食生活の改善に役立てることができます。

栄養成分表示		① ② ③ ④ ⑤
1個(0g)当たり		
エネルギー	000kcal	①
たんぱく質	000g	②
脂質	000g	③
炭水化物	000g	④
食塩相当量	000g	⑤

「1個」や「100g」など食品によって異なります。

①～⑤は表示が義務付けられていますが、ほかにも「飽和脂肪酸」や「食物繊維」、「ビタミン」などが表示されている場合もあります。

たんぱく質 肉・魚・卵・大豆製品・乳製品に多く含まれる



脂質 脂身の多い肉・油・マヨネーズ・揚げ物・洋菓子に多く含まれる

炭水化物 ごはん・パン・麺・いも・砂糖に多く含まれる



食塩相当量 日本人の食塩摂取目標量

- 成人男性 7.5g未満/日
- 成人女性 6.5g未満/日
- 高血圧患者 男女ともに 6.0g未満/日

「プチ・食育館」開館

健康ポイント…1回1ポイント

保健センターでは、

毎月『食べて健幸!一汁三菜弁当』を案内しています。

一汁三菜とは

ご飯(主食)に加え、おかず3品(主菜1品・副菜2品)と汁物1品からなる献立のことです。5大栄養素である炭水化物、脂質、たんぱく質、ビタミン、ミネラルをバランスよく摂取することができます。

家庭でお楽しみいただき、調理や健康づくりにお役立てください。

日時 **3月19日(水)** 11:15～12:15

※今月は水曜日に開催します。お間違えのないようご注意ください。

場所 保健センター

予約制 **40食限定** ※先着順ですが、応募が多い場合は初めての人を優先します。

食事代 **500円**(弁当の持ち帰りです)

申込期間 **3月3日(月)～17日(月)**

予約には電話番号と生年月日が必要です。

ほかの人の分を一緒に申込む場合も、その人の名前・電話番号・生年月日が必要です。



予定メニュー

- ・たけのご飯
- ・魚のチーズフライ
- ・豆腐とひき肉の生姜あんかけ
- ・切干大根のカレー炒め
- ・野菜たっぷり味噌汁

※食材入荷の関係上、変更する場合がありますので、ご了承ください。

3月は自殺対策強化月間です

自殺対策基本法により、3月は「自殺対策強化月間」と定められています。自分自身や周りの人のことを、いつもより気にかけてみませんか？

気づいてください「こころのサイン」

- ちゃんと眠れていますか？
- うつ症状(気分が沈む、やる気が出ない、何をしても楽しめない など)はありませんか？
- お酒を飲む量が増えていませんか？

だれかのこころのサインに気づいたら

- 勇気を出して、声をかけてください。
- 気持ちを尊重して、耳を傾けてください。
- 悩みを話してくれたら、早めに専門家や相談窓口にご相談するよう促してください。

ひとりで悩まないで相談ください。



福岡県ホームページ

献血にご協力ください

保健センターで、献血を行います。皆様のご協力をお願いします。

日時 **3月28日(金)** 10:00～16:00



※会員登録が必要です

時間短縮！便利なアプリ

「献血Web会員サービス ラブラッド」

- ・時間を選んで予約でき、待ち時間が短縮できる
- ・ポイントを貯めて記念品と交換できる
- ・事前問診がWeb上でできる(予約当日のみ)
- ・血液検査(生化学検査)の結果をWeb上で確認できる
- ・過去の献血記録が確認できる

ダウンロードはこちらから



App Store



Google Play

図書館だより パピルス



☎73-2699

開館時間 平日・土曜10:00～18:00
日曜・祝日10:00～17:00

3月 図書館カレンダー

日	月	火	水	木	金	土
						1
2	3	4	5	6	7	8
9	10	11	12	13	14	15
16	17	18	19	20	21	22
23	24	25	26	27	28	29
30	31					

● 休館日
※30日館内整理日のため休館

1月の利用状況

入館者数 789人
貸出冊数 1,538冊
新刊図書冊数 90冊

こちらから図書館の
情報を見ることができます。



図書館のホームページ「かんたん検索」から著者や題名などを入力すると新着図書の情報を閲覧および予約することができます。

ブックスタート

3月13日(木)

場所 保健センター
対象 乳児健診児と保護者
受付時間 13:00～13:25

フォローアップ

3月27日(木)

場所 保健センター
対象 1歳6カ月健診児と保護者
受付時間 13:00～13:25

パピルス大人の漢字教室

3月6日・13日・20日・27日(毎週木曜日 13:30～15:00)

「パピルス文庫」のおはなし会

3月22日(土) 10:30～11:30

●絵本の読み聞かせ



新着図書

- 一般書
 - 開運養生 12か月 櫻井大典、暮れの酉 / 著
 - 今さら聞けない 防災の超基本 永田宏和 / 監修
 - 作業時間5～10分 がんばらないおやつ 青木ゆかり / 著
- 児童書
 - ぼくは王さまともだちコレクション 寺村 輝夫 / 作
 - おうちでカンタン! おもしろ実験ブック 音の科学 寺本 貴啓 / 監修
 - 空港のひみつ～夢はばたく空の玄関口～ 羽田空港ってどんなところ? WILL こども知育研究所 / 構成
- 絵本
 - ほけんがかりのりっぼ てけまさよ / 作・絵
 - ドキドキ! きんちょうなんてこわくない 中山 成子 / 絵 清水 栄司 / 監修
 - とつとつこびと 新井 悦子 / 作 せきぐちひろみ / 絵

2月18日(火)～27日(木)に行った蔵書点検は、無事終了しました。
3月1日(土)から通常どおり開館しています。ご協力ありがとうございました。



地域子育て支援センター 「すこやか」

☎72-5800

福岡県 川崎町地域子育て支援センター

支援センターや保健センターの
健診の案内などがありますので、
ぜひ検索してみてください。



携帯サイト

老人福祉センター1階(保健センター横)

遊び場を
解放します

お子さんとゆっくり過ごし、子育て中の保護者同士で子育ての不安や悩みを相談しあったり、子育て情報を交換しあったり、おしゃべりを楽しんだり…お子さんと一緒に新しい友だちをつくって、リフレッシュしませんか?

利用対象

- 0歳～就学前のお子さんとその保護者
- 妊娠中の人やその家族

わくわく
広場

開館: 毎週月～金曜日 10:00～16:00
(祝日・年末年始を除く)

※予定している行事は変更になる場合があります。その際はホームページでお知らせします。

3月の行事予定

わくわく広場開催講座



要予約

予約は前月の月初めからできます。
定員に達した場合はキャンセル待ちとなります。

定員

親子で20人程度

4日 すくすく教室

10:30～11:30

内容 歌や手あそびなど、親子でふれあい、楽しいひとときを過ごせる育児教室です。

6日 親子でエアロビ

10:30～11:30

内容 音楽に合わせて、親子で楽しく体を動かします。
☆動きやすい服装で来てください。

12日 おはなし会

11:00～11:30

内容 絵本の読み聞かせやうた遊びなど
☆ボランティアサークル
「絵本とお話の広場 まあぶる」



19日 えいごであそぼう

13:30～14:00

内容 えいごのカード遊びや
うた遊びなど



21日 親子わくわく教室 熊丸みつ子先生とあそぼう

10:30～11:30

講師 テーマ 熊丸みつ子さん(福岡県子育てアドバイザー)
「春風そよそよ」
☆毎回保護者に大人気の講座です。先生の楽しい子育てアドバイスを聞きながら、親子のふれあい遊びを楽しみませんか?

25日 子どもとおりがみ

11:00～11:30

テーマ 「万華鏡」



28日 親子ヨガ教室

10:30～11:30

内容 ヨガを通して、親子のコミュニケーションやふれあいを楽しみ、身体をリフレッシュできる教室です。
☆動きやすい服装で来てください。



「ベビーマッサージ」
今月はお休みです

子育て相談

子育ての悩み・不安、わからないこと、知りたいことなど、気軽に電話または来館ください。

毎週月～金曜日(祝日・年末年始を除く) 8:30～17:00(随時)

ひな人形を飾りました!

子育て支援センターわくわく広場内にひな人形を飾っています。7段飾りのとてもきれいなお雛様です。写真を撮りに、ぜひ遊びに来てください。

展示期間
3月7日(金)まで



第172回 芥川賞・直木賞が発表!

芥川賞受賞作

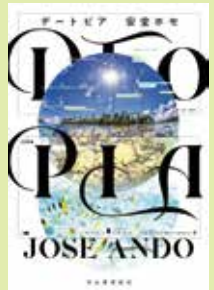

『Dtopia』
安堂ホセ



『ゲートはすべてを言った』
鈴木結生

直木賞受賞作



『藍を継ぐ海』
伊与原新

ノミネート作品はすべて取り揃えています。

2月9日

フォトフレームづくりだヨ! 全員集合!!を開催しました

好きなパーツを選んで、
かわいくデコレーションできました♪
写真を入れるのがとても楽しみです!



HAPPY BIRTHDAY



3歳

みつき なな
見月 咲奈ちゃん
3月29日生まれ(東中央)
沢山食べて大きくなって
ね!3歳もななの笑顔で
皆を癒してね♡



3歳

たなか そら
田中 蒼空くん
3月27日生まれ(吉原)
我が家のワガママ息子♡
スクスクと元気に育つて
ください!



1歳

えもと いちか
江本 一栞ちゃん
3月28日生まれ(東川崎)
笑顔溢れる女の子に
なつてね♡



1歳

くほやま おとあ
久保山 零蒼くん
3月21日生まれ(西川崎)
好き嫌いなくいっぱい食
べて大きくなってね!!
かわいなおと君♡



1歳

こやなぎ こうめい
小柳 凰明くん
3月7日生まれ(下真崎)
兄弟仲良く、元気に育つ
てね♡幸せをありがとう

4月に**1~3歳**を迎えるお子さんの写真を募集します。
 3月13日(木)までに企画情報課へ写真をお持ちいただくか、二次元コードから応募ください。
 (締め切りを過ぎた場合は誕生日への掲載ができない場合がありますので、ご了承ください)



川崎町地域包括支援センター 買い物支援事業の先進地視察について

地域の互助を高め、住民同士の助け合い・支えあいを推進することを目的に取り組んでいる生活支援体制整備事業である「でてこんかい・かたらん会」。この協議体の話し合いのなかで、地域の大きな課題として、買い物弱者支援についての声が多く聞かれている状況です。これをふまえて、買い物支援事業に力を入れている先進地の視察を協議体・役場高齢者福祉課・包括支援センターの3団体で行いました。

- 佐賀県上峰町 各種買い物支援サービス
- 添田町 移動販売事業「まごころ」
- 築上町 移動販売事業「メタセのマルシェ」

各町の担当課から、事業開始までの経緯や事業の実施状況、課題点など説明を受けることができました。



☐ 地域包括支援センター 生活支援コーディネーター(伊藤・菊地) ☎ 72-3005

編集後記

少しずつ春の陽気を感じるようになってきたということで、今月は、歩いて楽しめる町内の桜スポットを特集しました。しかし、花より団子な私は、この季節になると祖母とツクシやワラビを採ったことを一番に思い出します。夢中になって楽しめるうえに、ほろ苦くおいしい山菜は最高ですね。皆さんも、楽しみがたくさんを満喫してください。

