

広報 川崎

2024
10

No. 894

おいしい
リンゴ
が
たくさんとれたよ！

観光リンゴ園で リンゴ狩りを体験

8月24日～9月8日、安宅地区の観光リンゴ園に、リンゴの木のオーナーやリンゴ狩りを楽しむたくさんの方が訪れました。高い所に実るリンゴが上手にとれた女の子は、誇らしげな笑顔を見せてくれました。

12月
支給分
から

児童手当制度が変わります

12月支給分(10月・11月分)から、児童手当法の改正による制度改正(拡充)が行われます。

改正内容

- ①支給期間が高校生年代まで延長になります。
(高校生年代：18歳の誕生日以後の最初の3月31日までの子)
- ②第3子以降の児童の支給月額が30,000円になります。
※監護している19歳から22歳(大学生年代)の兄弟を第1子、第2子とし、高校生年代以下の児童が第3子となります。
- ③支給月が年3回(6月・10月・2月)から年6回(偶数月)になります。
- ④所得制限が撤廃されます。

以下に該当する人については、手続きが必要となります。

- ①高校生年代のみを養育しており、現在児童手当を受給していない人
- ②所得制限により、現在児童手当を受給していない人
→抽出可能な対象者には9月上旬に手続きのお知らせを送付しています。
- ③現在児童手当を受給しており、3人以上の児童を養育しており、19歳から22歳の大学生年代の兄弟がいる人
→抽出可能な対象者には10月上旬に手続きのお知らせを送付する予定です。

※現在児童手当を受給しており、19歳から22歳の大学生年代の兄弟がいない人については、3人以上児童がいる場合、高校生年代の児童がいる場合ともに**手続き不要**です。
※公務員の人については所属の官公庁などへ問い合わせください。

☎ 福祉課 子ども係 ☎ 72-3000(内線131)

町で保育の仕事はしませんか？

令和7年度 町内の保育所(園)の保育士の求人情報

町内の保育所(園)の保育士を次のとおり募集します。
保育の仕事を探している人は、ぜひご覧ください。



求人施設	種別	所在地	電話番号	担当者名	募集人数
緑保育所	私立	田原335番地の9	45-7818	松岡 久代	1人
光華保育園	私立	川崎2525番地の1	73-2565	蓮井 智道	2人
川崎保育園	私立	川崎501番地の16	73-2812	谷口 茂	2人

求人申込については、各施設にお問い合わせください。
なお、各保育所(園)の情報は以下の「ほいく福岡」からも検索・閲覧できます。

福岡県保育人材総合支援サイト「ほいく福岡」

福岡県保育士・保育所支援センターが運営する「ほいく福岡」は、働きたい保育士と求人中の園を「結ぶ」、**利用料無料**の就業支援サイトです。求職者が就業エリアや希望職種で検索し、自分に合った保育所を探すことが可能です。

希望の求人が見つかったら、問い合わせや面接申込みを行うことで、コーディネーターが求人施設との連絡・調整を行います。



☎ 福岡県保育士・保育所支援センター ☎ 092-582-7955

川崎町観光リンゴ園

安宅地区の戸谷ヶ岳のふもと、標高400mの豊かな自然にかこまれた町営リンゴ園は、今が収穫の真っ最中。9月が旬のつがるを皮切りに、10月からは、ふじをはじめ、黒千寿、シナノスイート、ローズパールなどのさまざまな品種が実っていきます。

農産物直売所「De・愛」やスーパーなどで販売中!



8月24日～9月8日に行われた「リンゴ狩り」の様子。

大きな実に思わずにっこり♪

お菓子にしても

Kawasaki
おいしいリンゴの季節です。

まるかじりです!

町のリンゴを使った特産品

ふるさと応援大使で、料理研究家の山際千津枝先生が監修。農産物直売所「De・愛」で購入することができます。

アップルクーヘン
薄切りのリンゴの歯ごたえが楽しいお菓子。酸味と甘さのバランスがバッチリ。



アップルバター
爽やかな甘さ。パンに塗ったり、お菓子に添えても。

10/6(日) 開催!

「かわさきパン博」でリンゴを使った特別なパンが登場!

ほかにもゆずやはちみつなど、町の特産品を使ったパンが大集合!パン屋さんコラボして、さらにおいしくなった特産品をぜひ味わいに来てください。

- 場所 町民会館・中央体育館・役場駐車場
- 時間 10:30～15:00

☎ 商工観光課 商工観光係 ☎ 72-3000(内線226)

リンゴ園
栽培管理者
わたなべまさのり
渡邊正典さん



福島県から移住し、リンゴを50年以上生産している、品評会でも受賞経験が多い全国トップクラスの生産者です。息子の正隆さん(写真左)も移住し、家族で栽培管理にたずさわっています。

皆さんへメッセージ

今年の夏は猛暑でしたが、おいしいリンゴがたくさんできました。甘くて果汁をたっぷり含んでいます。皆さんに喜んでもらえるような果実になっていると思いますので、ぜひ味わってみてください。

地域いきいき健幸サロン 公民館交流会

健康ポイント…2ポイント進呈

町が実施している公民館健康教室は、今年で4年目を迎えました。皆さんの健康促進のさらなるモチベーションアップや地域の健康づくりの拠点拡大、地域の居場所（見守り）づくりの発展を目指し、健康教室に参加している公民館が一堂に会する交流会を開催します。

健康教室に参加していない人も大歓迎です！皆さんぜひ参加ください。

●日時：10月13日(日) 9:00～

●場所：町民会館

●内容

①表彰 対象：公民館5か所

②記念講演

③健康教室(軽い体操やストレッチなど)

④会場周辺でウォーキング(30分程度)

(健康教室に参加している各公民館のパネル展示)

●対象

・健康教室を開催している公民館

・自主運営に移行した公民館

・健康教室を開催していないが参加を希望する公民館

・参加を希望する個人の方々

☎ 社会教育課 社会教育係
☎ 72-3000(内線405)



秋の戸山原古墳まつり

今年も「遠賀川流域古墳・遺跡同時公開」が開催されます。これにあわせて本町でも「戸山原古墳まつり」を開催し、古墳の石室を一般公開します。この機会に、ぜひ町の文化財に触れてみてください。

日時 10月19日(土)・20日(日)
9:30～16:00(小雨決行)

場所 戸山原古墳公園、
中央横穴墓群
(大字安真木4974)

入場
無料

☎ 社会教育課 社会教育係
☎ 72-3000(内線408)

写真の時代と場所を教えてください！

町教育委員会では、現在所蔵している写真などのデジタル化を実施しています。しかし、時代と場所が分からない写真がたくさんあり、困っています。次の写真の時代と場所が分かる人は、社会教育課まで連絡ください。また、家庭にある古い写真で、使用してもよいものがあれば提供ください。

※ネガフィルムなどは、デジタル化した後、お返しします。



☎ 社会教育課 社会教育係 ☎ 72-3000(内線408)

みんなで
エンジョイ！

町民スタンプラリー ハイキング

健康ポイント…3ポイント進呈

ワンちゃんも
一緒にOK

参加無料

自分のペースでスタンプスポットをまわり、スタンプを集めるハイキングです。

商品券プレゼント！

集めたスタンプの数に応じて、農産物直売所「De・愛」で使える商品券をプレゼントします。

コンプリート

3か所	4か所	5か所	6か所	7か所	8か所	9か所
300円分	400円分	500円分	600円分	700円分	800円分	1,000円分

日時 11月24日(日)

受付/8:30～9:00 ※小雨決行

発着場所 De・愛広場(農産物直売所「De・愛」横)

※14:00までにゴールしてください。

参加資格 ハイキングコースを自力で歩ける
体力のある人

※小学3年生以下は保護者が同伴してください。

持参品 弁当・水筒・帽子・簡単な雨具・

そのほか必要なもの(常備薬など)

申込方法 社会教育課窓口または電話

申込期間 10月1日(火)～11月18日(月)
(土・日・祝日を除く)

スタンプスポット(9か所)

- ①戸山原古墳
- ②雪舟ロード
- ③光蓮寺
- ④淡島神社
- ⑤天降神社
- ⑥ケンポナシ
- ⑦太田祇園神社
- ⑧甌穴群
- ⑨一本杉大明神(いぼ神様)

注意事項

- ・当日の朝、発熱・せき・のどの痛みなど、体調がよくない場合は参加を見送ってください。
- ・ハイキング中に発生した事故は、応急処置のみ主催者側で対応します。以後の処置については各自の責任で行ってください。
- ・個人の責任による事故などに対して、主催者および関係機関は一切の責任を負いません。

ワンちゃん
同伴の
注意点

- ①狂犬病ワクチンを接種していること。
- ②必ずリードを装着すること。
- ③ウンチは持ち帰り、おしっこには水をかけること。
※De・愛広場などの公共の場所では特に注意
- ④ワンちゃんや参加者同士で発生したトラブルについて、主催者および関係機関は一切の責任を負いません。
- ⑤農産物直売所「De・愛」の店舗内には入れません。(介護犬・盲導犬を除く)
- ⑥噛みぐせがあるワンちゃんは参加できません。



☎ 社会教育課 社会教育係 ☎ 72-3000(内線406)

第12回 日中交流水墨画公募展覧会

入場料
無料

全国から集まった133点の水墨画作品を、全国で著名な先生が厳正に審査し、各賞の受賞者が決定しましたので一挙に展示します。

今回は、北は秋田県から南は鹿児島県まで全国25都府県、9歳から88歳までの幅広い応募がありました。全国から集まったすばらしい水墨画の世界をお楽しみください。

日時 10月30日(水)～11月3日(日)

9:00～19:00(※11月3日のみ15:00まで)

場所 町民会館

☎ 社会教育課 社会教育係 ☎ 72-3000(内線408)

健幸長寿のまちづくり
スマートウェルネスシティ
SWC かわさき
川崎町の元気の秘訣をインタビュー #28



今回は、「スマート運動教室」をレポート!

毎週火・金・土曜日に開催されている町の健康づくり事業「スマート運動教室」。今回は、20~59歳の人を対象にしたコースを取材しました。このコースでは、町施設のトレーニングルーム(B&G海洋センター)でトレーニングをしながら、月に2回の特別教室に通うことができます。

この日の教室ではヨガが行われており、指導員にポーズや呼吸法や教えてもらいながら、初挑戦の人たちも楽しく取り組んでいました。参加者の皆さんからは、「自分の好きな時間に運動ができるので参加しやすい」「教室で、ヨガや護身術などさまざまなことをするので毎回楽しみ」「普段は運動をしていなかったが、運動習慣が身についた」などの声が聞かれました。皆さんも、スマート運動教室で運動習慣を身につけてみませんか?

スマート運動教室の参加者募集!

参加者満足度90%以上!
人気の「スマート運動教室」の参加者を募集します。



? スマート運動教室とは?

スマートフォンアプリや専用の活動量計で記録しながら、体力や運動レベルに合わせて「筋トレ」や「有酸素運動」を行う運動教室です。



募集コース 働いている人にぴったりコース

(期間) 11月1日(金)~令和7年1月31日(金)
(対象者) 20~59歳の町内在住の人
(内容) ・トレーニングマシンを使った自由な運動
・月2回の教室(各週火曜日 18:30~19:30)
※ヨガ、護身術などを予定
(定員) 15人

申込期間 10月1日(火)~24日(木)

※申込みが多い場合は抽選

申込方法 インターネット、窓口または電話で申込みください。

健康づくり課(保健センター) ☎ 72-7083



インターネット
申込

みんなで覚えよう! 手話講座 「甘くておいしいリンゴ」

【手話通訳者】
たしまつみこ
田島 美津子

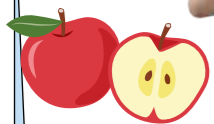

①右手のひらを口に向け、なめるように回す

甘い



②右手のひらであごを左から右へなでる

おいしい



③右手の親指と人差し指で丸を作り、ほおにあてる

リンゴ



④右手のひらをほおにあてる

後期高齢者医療制度に加入している皆さんへ



年に一度は健康診査を受けましょう

福岡県後期高齢者医療制度の被保険者を対象に、生活習慣病の重症化やフレイル予防などを目的とした健康診査を実施しています。

※フレイルとは、心身の活力が低下し、寝たきり(要介護状態)になりやすい状態のこと。



対象 全ての被保険者

※長期入院および特別養護老人ホームなどの施設入所者は対象外。

期限 令和7年3月31日まで

※今年度75歳になる人は、誕生日以降に受診してください。

受診方法

早めに実施医療機関を予約して、受診してください。
※実施医療機関がわからない場合は、お気軽に問い合わせください。

持っていくもの

受診票
被保険者証またはマイナンバーカード(*)
自己負担金 500円

※12月2日から被保険者証の新規発行は終了します。12月1日までに交付された被保険者証は、記載された有効期限まで使用できます。
※マイナンバーカードは、健康保険証利用の申込みをすると被保険者証として利用できます。(マイナンバーカードの被保険者証利用に対応する医療機関に限ります。)

受診票の発送時期

- 4月末現在で被保険者の人…4月中旬~5月上旬
- 5月以降に75歳になる人…誕生月の10日頃

福岡県後期高齢者医療広域連合 お問い合わせセンター ☎ 092-651-3111

または
高齢者福祉課 高齢者医療係 ☎ 72-3000(内線124・128)



歯科健診を受けましょう

後期高齢者の口腔機能低下や肺炎などを予防するため、歯科健診を実施しています。まだ受診していない人は、早めに予約して、歯科健診を受けましょう。

対象 昭和19年4月1日~昭和24年3月31日生まれの人

※長期入院および一部の施設入所者は対象外。

期限 12月末まで

受診方法 受診券に同封している実施歯科医院を予約して、受診してください。

持っていくもの

受診券
被保険者証またはマイナンバーカード(*)
自己負担金 300円

記入して実施歯科医院へお持ちください

※12月2日から被保険者証の新規発行は終了します。12月1日までに交付された被保険者証は、記載された有効期限まで使用できます。
※マイナンバーカードは、健康保険証利用の申込みをすると被保険者証として利用できます。(マイナンバーカードの被保険者証利用に対応する医療機関に限ります。)

受診券の発送時期

- 5月下旬頃に広域連合から郵送しています。
- ※受診券を紛失した場合は、再発行しますので問い合わせください。



福岡県後期高齢者医療広域連合 お問い合わせセンター ☎ 092-651-3111

ごみ出しのルールとマナー

マナーを守ってきれいな町づくり

時間を守りましょう

決められた収集日当日
朝8:30までに収集所に出してください。

※収集車の運行時間は一定ではありませんので、遅く出すと収集されない場合もあります。

分別しましょう

きちんと分別して正しく出してください。混ぜてしまうとごみですが、**分別すると資源になります。**



収集日を守りましょう



決められた日に出しましょう。出す日を守らないと、収集所付近にごみがいっぱい散乱している状態になり、近隣の人の迷惑になります。

ごみの分別方法や収集日は、「ごみと資源物の分け方・出し方」や「ごみ収集日程表」で確認してください。不明な点がありましたらお問い合わせください。



町ホームページ

ごみは毎日の生活で必ず出ます。中には、汚いものや臭いのするものなどもあります。ルールを守ってごみを出すことで、気持ちよく生活することができます。

皆様のご協力をお願いします。

☎ 住宅環境課 環境保全係 ☎ 72-3000(内線220)

決められた収集所へ

お住まいの地域で決められた収集所に出しましょう。収集所は共同で使用しており、その管理は地域の皆さんが行っています。マナーを守り使用してください。

※ほかの地域の収集所にゴミを出さないでください。その収集所を使っている人に迷惑がかかります。

分別方法が変わりました

令和7年3月から、分別方法が変わり、カンとビンに分けて出さないと回収ができなくなります。

この分別方法に慣れるための期間として、**9月1日から、カンとビンについては袋を分けていただいています。引き続き、資源回収にご協力をお願いします。**

※指定袋（緑色）は今までと同じものを使ってください。

今まで



9月1日から



年金を受けている人が亡くなったときは届出が必要です

年金を受けている人が亡くなると、年金を受ける権利がなくなるため、日本年金機構へ死亡の届出が必要です。届出が遅れると、年金を多く受け取り過ぎて、後で返さなければならない場合がありますので、ご注意ください。

また、年金を受けている人が亡くなったときにまだ受け取っていない年金や、亡くなった日より後に振込まれた年金のうち、亡くなった月分までの年金は、生計を同じくしていた遺族からの請求で、一時金として受け取ることができます。

請求できる
遺族の
範囲・順位
(左から順)

年金を受けていた人の死亡当時、生計を同じくしていた
配偶者・子・父母・孫・祖父母・兄弟姉妹・そのほかの三親等内の親族
※要件を満たしていれば遺族年金などを受け取れる場合があります。詳しくは問い合わせください。

☎ 直方年金事務所 ☎ 0949-22-0891 または 住民課 住民年金係 ☎ 72-3000(内線120)

直方年金事務所では、出張年金相談を実施しています。

予約制

日程 毎月第4木曜日

場所 川崎町総合福祉センター

- 相談内容
- 老齢年金・遺族年金の請求
 - 年金の見込み額(50歳以上の方が対象)
 - 失権手続き(未支給年金の請求など)
 - 年金加入期間の見方(特別便・定期便など)
 - 各通知の説明や住所などの変更

※予約時、基礎年金番号を確認しますので、わかるものを用意してください。

※障害年金の相談・請求、脱退手当金の相談、年金記録の申し立て(第三者委員会あっせん事業)、国民年金保険料の相談はできません。

☎ 直方年金事務所お客様相談室 ☎ 0949-22-0891 <予約はこちら>

コンビニ交付サービス

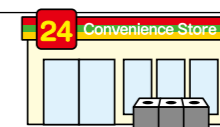

詳しくは町ホームページをご覧ください。



マイナンバーカードを利用して、住民票や所得課税証明書などを全国のコンビニエンスストアなどで取得できる便利なサービスです。

土・日や
17時以降も

都合の良いときに!

近くの
コンビニで

役場に行く手間なし!

証明書の種類	手数料	時間 年末年始を除く
住民票の写し(世帯全員・世帯の一部)	300円	6:30~23:00
印鑑登録証明書	300円	
所得課税証明書(現年度)	300円	9:00~17:00 ※平日のみ
戸籍記載事項証明書(全部・一部)	400円	
戸籍附票の写し(全部・一部)	300円	

対象店舗

- セブンイレブン
- ローソン
- ファミリーマート
- ミニストップ
- ポプラ など

※役場窓口より50円安く取得できます。

※マイナンバーカードは、申請後お手元に届くまで1か月程度かかります。

☎ 住民課 住民年金係 ☎ 72-3000(内線119)

マイナンバーカード申請の
問い合わせはこちら

まちのわだい

Kawasaki News



高 永年の消防活動がたたえられ 高齢者叙勲「瑞宝単光章」受章

小峠菊三さん(安宅)は、永年にわたる消防活動により瑞宝単光章を受章したことを、8月21日に原口町長に報告しました。小峠さんは、「おかげさまでこのような勲章をもらうことができました」と今までの活動を振り返って話しました。昭和33年に消防団に入団し、分団長を務めるなど、約34年間にわたり町の消防活動に尽力された小峠さん。町長は、「勲章はなかなかもらえるものではない。とても栄誉なこと」と功績をたたえました。

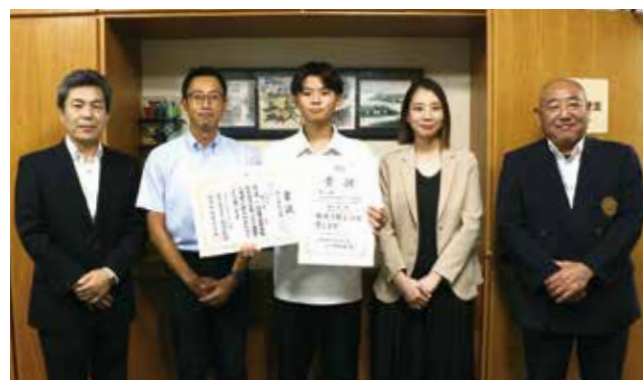

陸 楽しく走ることを続けたい 陸上競技大会での成果を報告

9月10日、堀之内悠さん(川崎中3年)は中学校陸上競技大会800mの部で県大会2位、九州大会5位の成績をおさめたことを森教育長に報告しました。毎年開催の県市町村対抗駅伝大会に町の代表として出場している堀之内さん。町の選手育成の場「川崎町ジョギングクラブ」へ小学生の時に通ったことが今のきっかけになったそうです。

陸上の魅力を聞くと、「人とつながれること。走ること自体も楽しい。続けるために記録を伸ばしたい」と今後の意気込みも交えて語りました。



全 全国の舞台で演奏を披露 全国高等学校総合文化祭 出場

8月8日、丸山花凜さん(真崎小出身)と高山泰成さん(川崎小出身)が、岐阜県で開催された全国高等学校総合文化祭に県立嘉穂高等学校吹奏楽部として出場したことを原口町長に報告しました。コントラバス担当の丸山さんは、「全国の吹奏楽の仲間がいて、楽しんで演奏できました」と話し、トロンボーン担当の高山さんは、「町の皆さんにも演奏を聴いてほしい」と話しました。2人は、全日本高等学校吹奏楽大会 in 横浜(11月開催)にも出場予定。



須 健やかな成長を願い 須佐神社奉納子ども相撲

9月8日、須佐神社で奉納子ども相撲が行われました。この行事は、下真崎行政区で毎年行われている伝統行事で、今年は0歳から小学校6年生までの子どもたちが参加し、小学生以上の子どもたちは、同い年同士で相撲を取りました。大勢の地元の人たちが見守るなか、土俵の上で押したり引いたり全力で取り組み、負けると悔しさのあまり泣いてしまう子も。いつもは静かな境内に、「頑張れ!いけー!」などのにぎやかな歓声が響きわたりました。

募集 川崎町コミュニティバス ふれあいバス等運転手募集

川崎町コミュニティバスの「ふれあいバス」等運転業務について、運転手を募集します。

- 募集人数：若干名
- 業務内容：ふれあいバス等の運転、接客および乗客数の集計など
- 委託料：月額142,000円
- 契約期間
令和7年4月1日～令和8年3月31日までの1年間
※勤務状況などに問題がなければ契約更新

- 必要資格など
- 令和7年4月1日時点で66歳以下の人(70歳定年)
- 中型運転免許(限定解除しているもの)以上の第一種または第二種運転免許をお持ちの人
- ※ 第二種運転免許をお持ちでない人は、運転業務を開始する前に市町村自家用有償運送等運転者講習を受講していただきます。
- 過去2年以内に運転免許停止以上の処分を受けたことがない人
- 町税などの滞納がない人

■ 勤務形態
4日勤務1休日(勤務日は半日勤務)
※ 勤務形態は変わることがあります
12月31日～1月3日は運休日です

■ 雇用形態：業務委託契約
※ 健康保険はありませんので、各自で加入してください。

■ 募集期間：10月1日(火)～11月29日(金)

■ 提出書類：履歴書、運転免許証の写し(両面)、町税などの滞納がない証明書を役場2階の防災管財課まで持参ください。

■ 選考・採用：書類選考などを行い、採用通知にてお知らせします。

■ 選考・採用：書類選考などを行い、採用通知にてお知らせします。

■ 選考・採用：書類選考などを行い、採用通知にてお知らせします。



■ 選考・採用：書類選考などを行い、採用通知にてお知らせします。

お知らせ より多くの情報を届けます デジタルサイネージを設置しました

役場庁舎1階ロビーとホールにデジタルサイネージを設置しました。これにより、ポスターや看板などでは伝えきれなかった多くのお役立ち情報や防災情報などを発信することができます。訪れたときはぜひご覧ください。



募集 令和6年度 第3回町営住宅入居者募集(公募)

■ 申込期間：10月7日(月)～17日(木)
(土・日・祝日を除く)

■ 申込方法
役場2階住宅環境課にある申込用紙に記入し、必要書類と一緒に申込みください。
(※申込用紙は申込期間中のみ配布)

■ 抽選日：10月25日(金) 10:00



■ 抽選日：10月25日(金) 10:00

■ 抽選日：10月25日(金) 10:00

お知らせ 全町民に商品券5千円分を配布 がんばろう川崎町 ReBorn! 商品券

物価の高騰に直面する町民の生活支援を目的として、町内店舗で利用できる商品券を全町民に配布します。

■ 対象者
令和6年8月1日において川崎町に住民登録があり、引き続き住民登録のある人

■ 金額：町民1人につき
商品券5千円分(1千円×5枚)

■ 配布方法：10月末までに世帯主へ世帯人数分の商品券を郵送

※ お届けまでに日数がかかることがあります。

■ 利用可能期間
11月1日(金)～令和7年1月31日(金)

■ 利用可能店舗
商品券郵送時に同封している「取扱店一覧表」をご覧ください。



■ 取扱店一覧表



田原の観音堂の阿闍如来像

十三佛27
～第11法廷と蓮華王～

皆さん、こんにちは。かわさきワクワク発掘隊です。今回は蓮華王について紹介したいと思います。

コラム Vol.186で触れましたが、これから先に紹介する裁判は日本独自の信仰です。地獄道や餓鬼道に落ちた死者が、死後6年後に受ける審理の裁判官が蓮華王です。これまでの裁判と違って死者は刑に服しており、出頭することはありません。裁判官による審査のみが行われ、死者の受刑状況と、遺族の念仏供養の重さが審理されます。このときに行われるのが七回忌で、遺族の想いが届くと死者は許され成仏することができるといわれています。

実は、蓮華王の本当の姿は阿闍如来です。何事にも揺るがない、動じない心を持つ仏で、左手で衣の端を握っているのが特徴です。これは、お釈迦様と同じく、悟りを開くときに邪魔をした悪魔の誘惑に負けなかった強い意志を表しているそうです。このことから、阿闍如来は揺れ動き、迷い、諦めがちな人間を強く仏道に導いてくれる仏として信仰されており、地獄に落ちた亡者も遺族の供養によって救われることを教えるため日々ご苦労されています。

次号に続きます。
お楽しみに!

ぼうさいかわさき Vol.127

近年増えている集中豪雨、気になる地震、火災…。「もしも」のとき、自分の命や家族、暮らしを守るための「防災情報」をお届けします。

福岡県防災アプリ「まもるくん」を知っていますか？

近年、大雨・台風・地震など、さまざまな災害が日本各地で発生しています。そんな災害から身を守るために開発されたのが、避難情報などが簡単に手に入るスマートフォンアプリ「ふくおか防災ナビ・まもるくん」です。

- 主な機能**
- 1 現在地や登録した市町村の気象警報や避難情報をわかりやすくお知らせ
 - 2 選んだ災害情報をプッシュ通知で受けとれる
 - 3 最寄りの避難所の開設状況や混雑状況を地図でわかりやすく表示
 - 4 災害レベルに応じた行動をイラストでわかりやすく表示
 - 5 登録した家族などの安否を確認できる
 - 6 防災についてのさまざまな情報を簡単に知ることができる

無料で使えて操作も簡単です。さまざまな災害から身を守るため、まずは下の2次元コードからアプリをダウンロードして登録をお願いします。

ふくおか防災ナビ まもるくん
ダウンロードはコチラ

自主防災組織の紹介

自主防災組織とは、災害に強いまちづくりを目指して、防災に関わるさまざまな活動を行う組織のことです。災害発生時には、地域住民が協力し合い、被害の拡大を防ぎ、命を守るために行動します。

町では、各行政区での自主防災組織の設立に取り組んでいます。今回、自主防災組織を立ち上げている大島行政区から、区長の井手口さんにお話を聞きました。

- 大島行政区自主防災会** (令和5年12月1日設立)
- ・設立のきっかけは?
⇒区内も高齢化率が高くなっており、区民にも防災の意識を強く持ってもらう必要があると感じたためです。
 - ・ふだんの活動は?
⇒役員での見回り活動が主な活動となっています。
 - ・今後取り組んでいきたいことは?
⇒見回り、声かけ活動などを継続して行って、災害発生時に要配慮者が逃げ遅れることがないように気を引き締めていきたいです。



▲大島行政区長 井手口さん

- 火災の放送内容は、田川地区消防本部の**火災情報テレホンサービス** ☎ 42-0119をご利用ください。
 - 防災行政無線の放送内容は、☎ 0800-200-2575 (通話料無料)で直近の町内一斉放送を確認できます。
 - 放送が聞き取りにくい世帯の希望する方には、ラジオ型の戸別受信機を無償で貸し出します(※数に限りあり)。
- 図 防災管財課 消防防災係 ☎ 72-3000(内線231・232)

川崎町議会(9月定例会議)が開催されました

9月3日(火)～17日(火)に、令和6年度第3回川崎町議会(9月定例会議)が開催されました。主な可決事項は以下のとおりです。

令和6年度補正予算が可決

一般会計補正予算(第3号)が以下のとおり可決されました。
・児童手当制度拡充による給付金などに要する経費
・過年度国県補助金返還に要する経費など

(単位：千円)

	補正前の額	補正額	補正後の額
一般会計	12,475,235	187,728	12,662,963

資格審査特別委員会が設置

9月17日の本会議にて、以下の町議会議員に対し、資格審査特別委員会*が設置されました。
(対象者名) 松田孝行 町議会議員
繁永英樹 町議会議員
詳しくは、次号折込の議会だよりをご覧ください。
*資格審査特別委員会とは…川崎町議会委員会条例第6条の規定に基づき、議員の資格決定の要求があったときに設置される特別委員会のこと。

令和5年度決算が認定

令和5年度一般会計決算が以下のとおり認定されました。

令和5年度一般会計決算 (単位：千円)

区 分	令和5年度決算額
歳入総額	12,315,298
歳出総額	12,187,261
差引額	128,037
翌年度へ繰越すべき財源	12,406
実質収支額	115,631

- 主要な施策**
- 川崎小トイレ改修事業、庁内8か所の道路改良工事、橋梁長寿命化事業などを実施
 - 町民の総合健診を無料で実施
 - 物価の高騰に直面する町民の生活支援を目的とした ReBorn! 商品券の発行
 - 住民税非課税世帯に対する価格高騰緊急支援給付金事業を実施 など

※令和5年度決算報告について、詳しくは次号に掲載します。

川崎町政治倫理条例に基づき公表します

川崎町議会 松田孝行議員について、川崎町政治倫理審査会による調査が行われました。その結果、松田議員は、令和6年3月まで町の工事請負実績のある有限会社松田工業の出資者であり、過去5年間、出資率が3分の1以上であることが判明し、契約を辞退する旨の辞退届の提出がなされていなかったことから、川崎町政治倫理条例に違反するものと認められましたので、同条例の規定に基づき公表します。なお、川崎町政治倫理審査会からの調査結果報告書については、町ホームページへ掲載しています。

図 総務課 庶務係 ☎ 72-3000(内線308)

ご存じですか? ヘルプマーク・ヘルプカード

生活のさまざまな場面で援助や配慮を必要としている人々がいます。周囲の人に配慮を必要としていることを知らせるヘルプマーク・ヘルプカードを無料で配布しています。



- 配布場所**
- ヘルプマーク：役場1階 福祉課
ヘルプカード：役場1階 福祉課・社会福祉協議会
- まちなかでこのマーク・カードを身につけている人を見かけたときは、思いやりのある行動をお願いします。
- 図 福祉課 福祉係 ☎ 72-3000(内線130・140)

オレンジ(認知症)相談会 要予約

家族などが「なんだかいつもと違って、様子がおかしい」と感じている人などを対象に、今後の対応についての心配ごと相談会を開催します。認知症地域支援推進員が相談に応じますので、気軽に相談ください。

日時 10月11日(金) 10:00～16:00
(1人30分程度)

場所 町立図書館

図 地域包括支援センター ☎ 72-3155



母子保健事業日程 (10月16日～11月15日)

- 持ってくるもの：母子健康手帳
- 場所：保健センター



※受付時間内に受付しなければ、医師の診察を受けることができません。ご了承ください。

乳児健診

(対象者には個人通知します)

11月14日(木)

受付時間：13:00～13:25

(令和6年6月11日～令和6年7月14日生まれ)

3歳児健診

(対象者には個人通知します)

10月24日(木)

受付時間：13:00～13:25

(令和3年8月23日～令和3年10月24日生まれ)

保健なんでも相談

(赤ちゃんからお年寄りまでの健康相談)

11月1日(金)

10:00～11:30

- ・乳幼児：体重測定、育児相談、離乳食相談など
- ・そのほかの人：健康に関する相談や血圧測定など

ひまわり相談(予約制)

10月16日(水)・10月24日(木)

10月30日(水)・11月5日(火)

11月8日(金)・11月15日(金)

臨床心理士による乳幼児の言葉や行動面の相談

言語聴覚士による言葉の相談

11月6日(水)

母子健康手帳のお渡しは、母子手帳アプリかわさきから予約できます。

母子手帳アプリ「母子モ」

App Store Google Play



不明な点がありましたら、問い合わせください。

※保健事業がある日はお待ちいただくことがあります。あらかじめご了承ください。

こころの相談

予約制 無料

～誰にも話せないことを相談できる場所があります～

悩みや心配ごとを抱え込んでいませんか？
ひとりで悩まず気軽に相談ください。

日時 **10月21日(月)**

9:00～16:00

場所 保健センター



内容 臨床心理士が個別に面接や電話で相談に応じます。

※本人だけではなく、家族からの相談も受け付けています。
※秘密は堅く守られます。匿名でも相談をお受けします。

栄養士のつぶやき #101

秋の味覚「栗」について

甘くておいしい秋の味覚、栗。旬は9月から10月とされています。
今回は、そんな栗の秘密についてお伝えします。

① 普段食べているのはどの部分？

実は、皆さんが果肉だと思って食べているのは種^{おにがり}の部分です。鬼皮が果肉ということには驚きですよ。



(農林水産省より)

② 1つのイガには3個の栗が入っている

ただし、ブランド栗の中には、栽培技術により1つのイガに大粒の栗が1粒入ったものもあります。

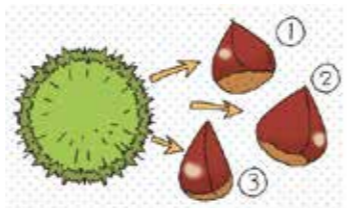

(農林水産省より)

③ 食物繊維やビタミンCがたっぷり

ただし、炭水化物も多く含むので、長期間にわたる食べすぎには注意が必要です。

バランスのよい食事を心がけて、食欲の秋を楽しみましょう！



「プチ・食育館」開館

健康ポイント…1回1ポイント

食べて健幸！一汁三菜弁当を家庭でお楽しみいただき、調理や健康づくりにお役立てください。

日時 10月31日(木) 11:15～12:15

場所 保健センター

予約制 40食限定 ※先着順ですが、応募が多い場合は初めての人を優先します。

食事代 500円 (弁当の持ち帰りです)

申込期間 10月1日(火)～28日(月)

予約には電話番号と生年月日が必要です。
ほかの人の分と一緒に申込み場合も、その人の名前・電話番号・生年月日が必要です。



予定メニュー

- ・魚のカレーフリッター
- ・さつまいも餅
- ・小松菜のきのこあんかけ
- ・味噌汁

※食材入荷の関係上、変更となる場合がありますのでご了承ください。

保健センター

☎72-7083

高齢者の予防接種について

町では、65歳以上の高齢者を対象に、新型コロナとインフルエンザの予防接種が公費（新型コロナ予防接種は一部自己負担あり）で受けられます。重症化予防のためにも、早めに予防接種を受けましょう。
詳しくは、折込チラシをご覧ください。



福岡県麻薬・覚醒剤・大麻乱用防止月間

10月1日～11月30日 一薬物乱用は「ダメ。ゼッタイ。」

10月1日から11月30日までの2か月間は、福岡県麻薬・覚醒剤・大麻乱用防止月間です。薬物の乱用の危険性は、すぐ身近にあります。何かあったときは1人で悩まず、友人や家族に相談しましょう。

また、警察では、薬物についての悩みや密売に関する情報を24時間体制で受け付けています。相談料は無料で、秘密は守られますので、早めに相談ください。

☎ 福岡県警察本部 薬物110番 ☎ 092-641-4444



タオルをつかったバンザイストレッチ

期待できる効果

- 肩・背中周辺の血流促進
- 肩こり予防・改善
- 猫背予防

1. あお向けになり、肩幅くらいの長さでタオルを持つ
2. 息を吐きながら、バンザイをする
3. 息を吸いながら、1の姿勢にもどる(5～7回繰り返す)

反動をつけずに、ゆっくり大きく行いましょう



#38

図書館だより パピルス



☎73-2699

開館時間 平日・土曜10:00~18:00
日曜・祝日10:00~17:00

10月 図書館カレンダー

日	月	火	水	木	金	土
		1	2	3	4	5
6	7	8	9	10	11	12
13	14	15	16	17	18	19
20	21	22	23	24	25	26
27	28	29	30	31		

● 休館日
※31日館内整理日のため休館

8月の利用状況

入館者数 1,114人
貸出冊数 3,329冊
新刊図書冊数 88冊

こちらから図書館の
情報を見ることができます。



図書館のホームページ「かんたん検索」から著者や題名などを入力すると新着図書の情報を閲覧および予約することができます。

ブックスタート

10月10日(木)

場所 保健センター
対象 乳児健診児と保護者
受付時間 13:00~13:25

フォローアップ

10月24日(木)

場所 保健センター
対象 3歳児健診児と保護者
受付時間 13:00~13:25

パピルス大人の漢字教室

10月3日・10日・17日(毎週木曜日 13:30~15:00)

「パピルス文庫」のおはなし会

10月26日(土) 10:30~11:30

●絵本の読み聞かせ



新着図書

一般書	児童書	絵本
●鹿鳴館の花は散らず 植松 三十里 / 著	●いのちをまもる図鑑 最強のピンチ脱出マニュアル 池上 彰 / 監修	●おつきさまのりんご 乾 栄里子 / 作 西村 敏雄 / 絵
●あなたを待ついくつかの部屋 角田 光代 / 著	●童話のレストラン 富田 まほ / 著	●みーんな ぎゅうぎゅうぎゅう 山口てつじ / 作
●法廷占拠 爆弾2 呉 勝浩 / 著	●おじいちゃんのお目ぼくのパトリシア・マクラクラン / 作 若林 千鶴 / 訳	

8月20日 すみれ工作教室 「ぶかぶか金魚づくり」 を開催しました



一生懸命作ったおりがみの金魚が、
かわいくゆれていました♪

8月22日 赤ちゃんとおはなし会と演奏会 を開催しました



パパやママと一緒に、赤ちゃんも
おはなしや演奏を楽しみました。

10月27日~11月9日は 読書週間

読書週間です

読書週間にあわせて
「読書まつりだヨ!全員集合!!」
を開催します。
詳しくは、広報紙裏面をご覧ください。



地域子育て支援センター 「すこやか」

☎72-5800

福岡県 川崎町地域子育て支援センター



携帯サイト

支援センターや保健センターの
健診の案内などがありますので、
ぜひ検索してみてください。

老人福祉センター1階(保健センター横)

遊び場を
開放します

お子さんとゆっくり過ごし、子育て中の保護者同士で子育ての不安や悩みを相談しあったり、子育て情報を交換しあったり、おしゃべりを楽しんだり…お子さんと一緒に新しい友だちをつくって、リフレッシュしませんか?

利用対象 ●0歳~就学前のお子さんとその保護者
●妊娠中の人やその家族

わくわく 開館:毎週月~金曜日 10:00~16:00
広場 (祝日・年末年始を除く)

※予定している行事は変更になる場合があります。その際はホームページでお知らせします。

10月の行事予定

わくわく広場開催講座



要予約 予約は前月の月初めからできます。
定員に達した場合はキャンセル待ちとなります。

定員 親子で20人程度

1日 すくすく教室

10:30~11:30

内容 歌や手あそびなど、親子でふれあい、楽しいひとときを過ごせる育児教室です。

3日 親子でエアロビ

10:30~11:30

内容 音楽に合わせて、親子で楽しく体を動かします。
☆動きやすい服装で来てください。

9日 おはなし会

11:00~11:30

内容 絵本の読み聞かせやうた遊びなど
☆ボランティアサークル
「絵本とお話の広場 まあぶる」



16日 えいごであそぼう

13:30~14:00

内容 えいごのカード遊びや
うた遊びなど



18日 親子わくわく教室 熊丸みつ子先生とあそぼう

10:30~11:30

講師 熊丸みつ子さん(福岡県子育てアドバイザー)
テーマ 「秋を楽しもう!」
☆毎回保護者に大人気の講座です。先生の楽しい子育てアドバイスを聞きながら、親子のふれあい遊びを楽しみませんか?

25日 親子ヨガ教室

10:30~11:30

内容 ヨガを通して、親子のコミュニケーションやふれあいを楽しみ、身体をリフレッシュできる教室です。
☆動きやすい服装で来てください。

29日 ベビーマッサージ

10:30~11:30

対象 生後2か月~1歳くらいのお子さんとその保護者
☆持参するもの バスタオル



「子どもとおりがみ」
今月はお休みです
※奇数月のみ開催します。

子育て相談

子育ての悩み・不安、わからないこと、知りたいことなど、気軽に電話または来館ください。

毎週月~金曜日(祝日・年末年始を除く) 8:30~17:00(随時)

地域支援活動

『親子すくすくミニ運動会』のお知らせ

乳幼児と子育てをする保護者同士の交流づくりとして、地域に出向いて子育て支援活動を行います。「近所に同じくらいの年齢の子どもがいない」「子育ての情報がほしい」など一人で悩んでいませんか?保護者同士でおしゃべりしたり、リフレッシュしたり。楽しい時間を一緒に過ごしましょう。

日時: 11月6日(水) 10:30~11:30

場所: 池尻公民館(池尻897-47)

内容: 親子ふれあい競技、絵本の読み聞かせ、工作、身長・体重測定、子育て相談など

対象: 0歳~就学前のお子さんとその保護者

参加費: 無料 要予約(親子で30人程度)

予約: 10月7日(月)から子育て支援センターに電話または来館ください。

第15回 ふくおか町村フェア

福岡の各町村自慢の特産品・農産物など、おいしいものが大集合! 県内町村の魅力に触れることができるイベントです...



10月は里親月間です

県には、それぞれの事情で親と離れて暮らす子どもたちが1,800人います。里親制度とは、そのような子どもたちを自分の家庭に迎え入れ...

里親になるまでの流れ



里親について関心や質問のある人は、連絡ください。

社会福祉法人 嘉穂郡社会福祉協会 フォスターリング機関そわか



浄化槽シンポジウム福岡が開催されます

ふるさとの水環境を守るため、それぞれの市町村にふさわしい生活排水処理計画の構築を目的としたシンポジウムです...

浄化槽には適正な管理が必要です

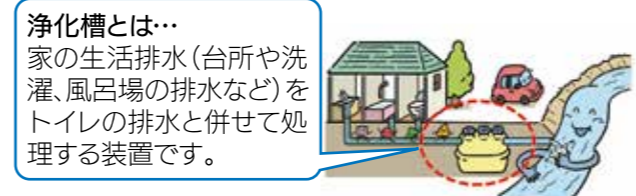

浄化槽管理者には、浄化槽の機能を正常に保つために適正な管理(保守点検・清掃・法定検査の3つ)が義務づけられています

- 適正な管理をしていないと... 透明度の低い濁った水が放流される恐れがあります...



(一財)福岡県浄化槽協会 企画課

公式SNS: Instagram, LINE, Facebook, 川崎町ホームページ, メタバース

Table with columns for gender, age, and population statistics for Kawasaki City.

- 川崎町役場 72-3000, B&G海洋センター 73-3899, 町立病院 73-2171...

10月1日~7日は「公証週間」です

公証制度は、住民の生活や財産などの権利を守り、トラブルを防ぐため、法務大臣が任命した公証役場の公証人が...



田川公証役場 公証人 所田 雅一 さん

「遺言公正証書」は、大切な人へあなたの財産を円滑に引き継ぎ、相続の争いを防ぐことができます...

公証役場無料相談所 相続や遺言、任意後見、養育費、各種契約についての相談にお答えします...

田川公証役場 ☎ 44-4130

福岡県立田川高等技術専門学校 技能フェスティバル

- 日時: 10月26日(土) 9:30~14:30, 場所: 福岡県立田川高等技術専門学校, 内容: 体験教室, 電気工事科...

福岡県立田川高等技術専門学校 福岡県ものづくり技能フェスティバル実行委員会

税金や家賃などのお支払い 役場以外の金融機関でも支払うことができます。お近くの金融機関をご利用ください。

自衛官等採用試験のご案内

Table with columns: 募集項目, 資格, 受付締切, 試験期日.

自衛官等募集説明会 自衛隊福岡地方協力本部飯塚地域事務所では、説明会を随時開催しています...

自衛隊福岡地方協力本部 飯塚地域事務所 ☎ 0948-22-4847

川崎町8月の事故発生状況 交通事故: 5件 (前年同月比+4)

田川警察署からののお知らせ 狩猟期間中の事件・事故に注意! 毎年、狩猟期間は猟銃などによる事件・事故が増えています...



HAPPY BIRTHDAY

3歳

10月28日生まれ(大豊)

東田 羽花ちゃん

可愛い可愛い羽花ちゃん♡これから可愛い笑顔を見せてね♡

1歳

10月28日生まれ(上豊州)

松本 里恋ちゃん

お誕生日おめでとう♡これから元気に育つてね😊

1歳

10月26日生まれ(安宅)

中村 木音ちゃん

あざと可愛い木音ちゃん♡毎日の成長がビックリです。ありがとうございます!

1歳

10月1日生まれ(三井)

田中 麗叶ちゃん

我が家のげっせん大将♡1歳おめでとう♡大好きだよ😊♡

11月に**1~3歳**を迎えるお子さんの写真を募集します。
 10月11日(金)までに企画情報課へ写真をお持ちいただくか、二次元コードから応募ください。
 (締め切りを過ぎた場合は誕生日への掲載ができない場合がありますので、ご了承ください)

11月2日(土) 読書まつりだよ!

全員集合!!

10:20 パピルス文庫の読み聞かせ

10:20 癒しのラベンダーパラフィンマッサージ 1人15分程度 大人のみ

講師 スカイ ガーデン かわより な おみ Sky garden 川寄奈保美さん
 定員 10人 ※当日先着順です

10:55 こどもボランティア「パピル」の劇

11:15 アンパンマンと楽しもう!

記念撮影(家族につき1枚まで)
 対象 幼児から小学生まで
 ※10:00から引換券を配布します。

11:35 子ども工作教室『陶芸づくり教室』

講師 かしのわぎ としかず おおぼ たかゆき すみれアクティブセンター
 柏木 利一さん 大場 隆行さん
 定員 20人
 申込方法 町内の各小学校へ申込用紙を配布します。

13:30 大人工作教室『キャンドルづくり教室』

定員 10人
 申込方法 電話で申込みください。

ブックフリーマーケット
 を行うほか、
 スタンプラリーで
 ジャンボフランク(先着130人まで)
 を
 プレゼントします。ぜひ遊びに来てください!

先着100人に
 バルーン
 プレゼント

問 町立図書館 ☎73-2699

編集後記

スポーツの秋、読書の秋、芸術の秋…。秋は、暑さもやわらぎ過ごしやすく個人的に大好きな季節です。新米に果物、栗やイモなどおいしいものがたくさんで、私は今年も食欲の秋になりそうです。秋は、パン博やハイキングなど、盛り上がるイベントもたくさん開催されますので、ぜひご参加ください!