

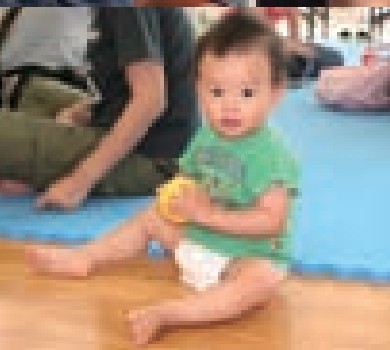

広報 **かわさき** 12

2008(平成20年)
No.704

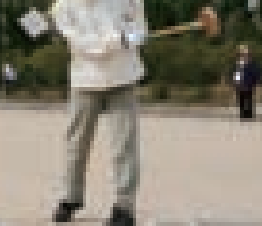
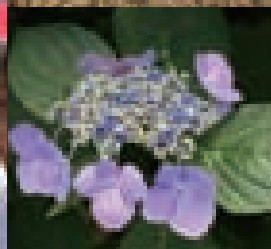
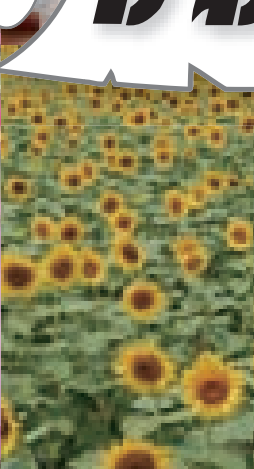
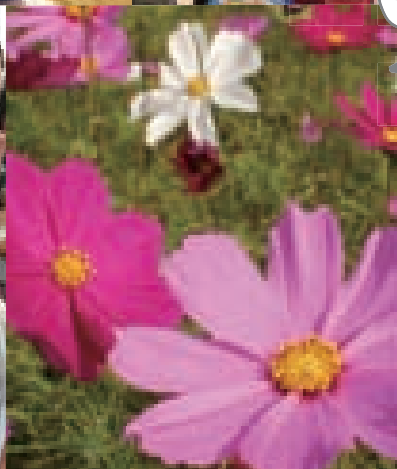

今年も一年
お世話になりました

12月号のおもな内容

国保会計の現状…2ページ まちのわだい…6~8ページ こちらお知らせ情報局…12~13ページ

川崎町キャラクター
小梅ちゃん©

平成
19年度

歳入

単位:円

国民健康保険税	415,607,277
国庫支出金	818,122,352
県支出金	96,485,151
療養給付費交付金	417,501,567
共同事業交付金	285,240,439
繰入金	221,427,983
繰越金	0
諸収入	3,355,504
計	2,257,740,273

川崎町の平成19年度の保険給付費は前年度に比べると4・8%(約6千9百万円伸びており年々増加しています。一方、収入の主な財源である保険税は横ばい状態です。このように医療費は年々増加傾向にあり、国保会計を圧迫しています。前年度の実質収支は5億2,307万円の赤字でしたが、平成19年度には赤字はさらに増加し6億4,091万円となりました。

今後も医療費はさらに増加する傾向にあり、平成20年度以降も赤字が引き続くようだと、国保の税率を上げねばなりません。

国保会計のしくみ

単位:円

	平成18年度	平成19年度	比較
総務費	53,871,430	57,319,436	3,448,006
保険給付費	1,419,976,653	1,489,260,233	69,283,580
老人保健拠出金	504,538,759	401,731,978	▲102,806,781
介護納付金	110,451,698	106,003,696	▲4,448,002
共同事業拠出金	156,159,632	286,049,605	129,889,973
保健事業費	2,967,222	5,338,166	2,370,944
公債費	0	82,191	82,191
諸支出金	458,281,328	552,873,617	94,592,289
計	2,706,246,722	2,898,658,922	192,412,200

国民健康保険事業を運営する主な財源は、国からの交付金と保険税から成り立っています。国からの交付金は、年間医療費に対する一定の割合で交付されますが、国保税は国保加入者の納税意識によつて大きく影響を受けます。

国保は皆さんの保険税で成り立っており、加入者どうしが助け合う仕組みになっています。皆さんの保険税で医療費を賄っており、保険税の滞納が続くと医療費を支払うことが出来なくなります。必ず納期限内に納めようお願いします。

※社会保険に加入したり、資格喪失した場合は、14日以内に手続をしてください。(14日を過ぎるとその間の医療費は自費になります。)

[平成18年度 歳出]

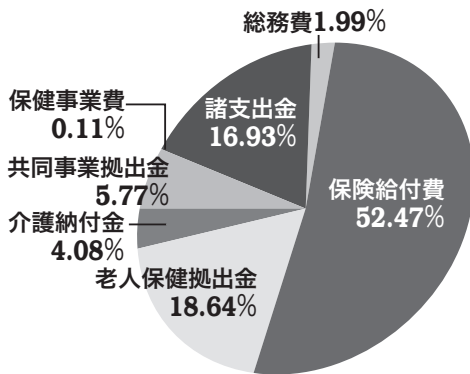

[平成19年度 歳出]

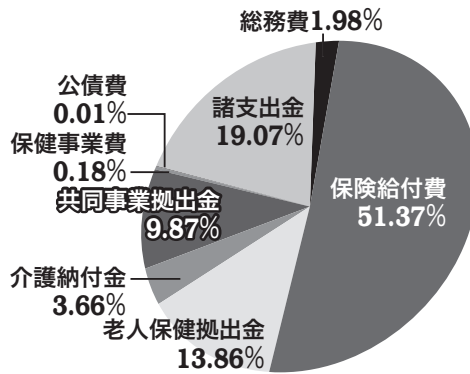

ご自分の健康を守るため
特定健診を受けましょう

集団健診は終わりましたが平成21年3月31日まで医療機関で受けられます。

問い合わせ

住民保険課 国保医療係 ☎内線 122・127

平成
18年度

川崎町1人当たりの平均医療費

単位:円

	川崎町平均	県平均
全体	495,199	468,105
若人	248,478	247,982
老人	1,081,899	1,031,005

一般公募による不動産を公売します

町税滞納処分に伴い、町有地も含めて公売します

向陽台(第2島廻団地)

1 家 屋

所 在 川崎町大字川崎224番33
 建築年月日 平成12年9月30日
 種 別 事務所(合併浄化槽設置済)
 構 造 木造亜鉛メッキ鋼板葺平屋建
 床 面 積 67.54㎡



2 土 地(川崎町大字川崎)

所 在	224番32	224番33
地 目	雑種地	宅 地
現 況	宅 地	宅 地
地 積	379.59㎡	664.63㎡
	計1044.22㎡	

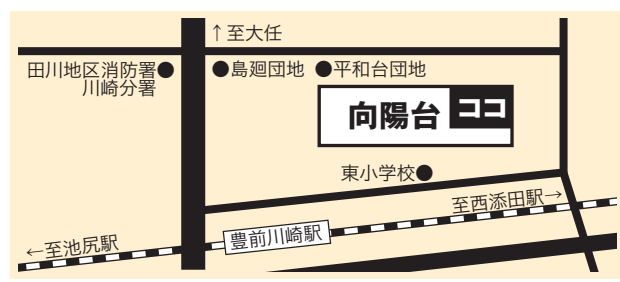

最低売却価格 ￥9,397,000円

※上記物件は、入札後、落札者へ現状渡しとなります。
 ※所有権移転登記は、町が行ないますが、収入印紙および所有権移転登記に必要な登録免許税など、本契約の締結および履行に関して必要な一切の費用は落札者の負担となります。

【用途指定】
 5年以内は他に譲渡しないものとする。(土地のみ)
【売払いの方法】
 ◎一般競争入札で行います。
 ただし、最も高い金額で入札した人が落札者となります。なお、最も高い金額の人が複数いた場合は、追加入札で落札者を定め、追加入札の価格がなお同額であるときは、抽選で落札者を決定します。

【申込方法】
 入札参加希望者は、所定の公売申込書を提出してください。
【申込期間】
 12月1日(月)～12月25日(木)
 8時30分～17時まで(土・日・祝日は除く)
【入札日時および場所】
【日 時】 平成21年1月7日(水) 9時～
【場 所】 庁舎 2階入札室

【問い合わせ】 防災管財課 防災管財係 ☎内線234

【問い合わせ】
 歳入推進課 歳入推進係
 ☎内線115

滞納処分について

納期内に税金を納めている約90%の納税者との公平性を図るため、税金の滞納者に対して、延滞金を徴収するなどの、滞納処分を実施しています。

滞納処分については、預金や給与などの債権をはじめ、土地や家屋などの不動産、自動車や家財などの動産の差押えを行っています。

税金の滞納は許しません。税金は必ず納期内に納めましょう。

税金は必ず納期内に納めましょう

税金の滞納は許しません

平成
21年度

保育施設 入所受付

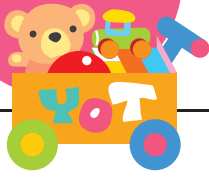

入所条件



保護者が就業・病気などにより昼間、家庭で保育できない就学前児童に限ります。

提出書類



●入所申込書

※入所申込書は各保育施設と社会福祉課子ども係に用意しています。

●昼間家庭で保育できない旨の証明書

(雇用証明書、事業証明書、診断書など)

●平成20年分の源泉徴収票



受付日時・場所

入所保育施設	受付期間	受付時間	受付場所
川崎町立同和保育所	1月26日(月)～27日(火)	9時～17時	川崎町立同和保育所 庁舎 1階 町民ホール
真崎保育園・光華保育園・わかば保育所	1月21日(水)		
こばと保育園・浄照保育園・すみれ保育園	1月22日(木)		
緑保育所・川崎保育園	1月23日(金)		
町外保育施設	1月21日(水)～23日(金)		

※なお、受付期間内に申し込みをされない場合には、ご希望の保育施設に入所できない場合があります。入所を希望される場合は、必ず期間内に手続きをして下さい。

上記日程で、入所申し込みができない場合は、1月26日(月)～30日(金)の9時～17時まで社会福祉課子ども係でも受け付けています。

保育料の口座振替 制度について

平成21年度より保育料の納入について、口座振替が利用できます。希望される場合は事前に下記まで問い合わせ下さい。

問い合わせ

社会福祉課 子ども係 ☎内線132

保育施設紹介



保育所(園)名	所在地	電話番号	定員	施設長名	開所時間	乳児・障害児	一時保育
光華保育園	川崎2525の1	☎73-2565	45人	蓮井 道雄	7時～19時	受入可	可(2,000円)
真崎保育園	安真木5654	☎72-3078	60人	中谷 次栄	7時～19時	受入可	可(2,000円)
こばと保育園	田原91の9	☎72-7687	60人	榎木 義人	7時～20時	受入可	可(2,000円)
緑保育所	田原335の9	☎45-7818	90人	松岡 久代	7時～19時	受入可	可(2,000円)
川崎保育園	川崎501の30	☎73-2812	90人	原田 節子	7時～19時	受入可	可(2,000円)
浄照保育園	池尻612	☎42-4192	90人	爪田 正顕	7時～19時	受入可	可(2,000円)
わかば保育所	田原571の7	☎72-4523	90人	串尾 フミエ	7時～19時	受入可	可(2,000円)
すみれ保育園	川崎20の1	☎72-7031	90人	河野 増子	7時～19時	受入可	可(2,000円)
町立同和保育所	田原766の3	☎72-4172	170人	福貴 秀	7時～19時	受入可	可(2,000円)

障害者控除対象者認定書の交付について

申請が必要です

要介護3～5の認定を受けている65歳以上で、身体や精神に障害があるが、身体障害者手帳・療育手帳・戦傷病者手帳などの交付を受けていない人のうち、認定基準に該当する人は「障害者に準ずる人」として申請に基づき町が認定書を交付します。

この認定書を町民税や所得税の申告のときに提示することにより障害者控除が受けられます。

○対象年(年度)

平成20年分所得税、21年度町民税

○申請時期 12月1日から

○申請できる人 本人および扶養者など

○申請に必要なもの

介護保険証、印かん、申請者本人を確認できる書類(運転免許証や保険証など)申請者が本人以外の場合は、本人との関係を証明する書類が必要です。

後期高齢者医療の加入について

後期高齢者医療は、基本的に満75歳からの加入になっていますが、下記の障害がある人は、満65歳以上であれば随時、加入申請をすることができます

- ①身体障害者手帳の1～3級の人
- ②4級の音声機能または言語障害に該当する人
- ③4級の下肢障害に該当する人
- ④精神障害者保健福祉手帳の1、2級の人
- ⑤療育手帳「A」の人

後期高齢者医療未加入者であり、満65歳以上で上記に該当する人は、下記までお問い合わせいただきますようお願いいたします。

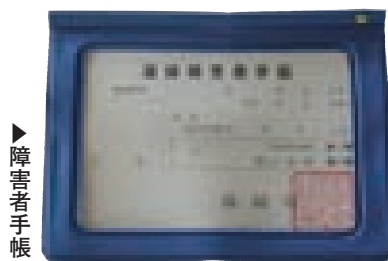

問い合わせ 高齢者福祉課 高齢者福祉係 ☎内線124・129

川崎町選挙管理委員会

その政治活動用の看板、大丈夫？

「選挙は終わったのに、左のような看板がいつまでも掲示されているのは、公職選挙法に違反するのでは？」という意見がよく寄せられます。

公職選挙法では、候補者または、候補者の後援団体が政治活動(政治家等がその政策の普及や宣伝、政治啓発等をおこなう活動)のために使用する事務所を表示する看板に限り、掲示が許されています。ただし、掲示する場合には、次の要件を満たす必要があります。

- ①選挙管理委員会発行の証紙を貼っていること(有効期限内のもの)
- ②証紙の交付枚数は、候補者・後援団体ごとに4枚まで

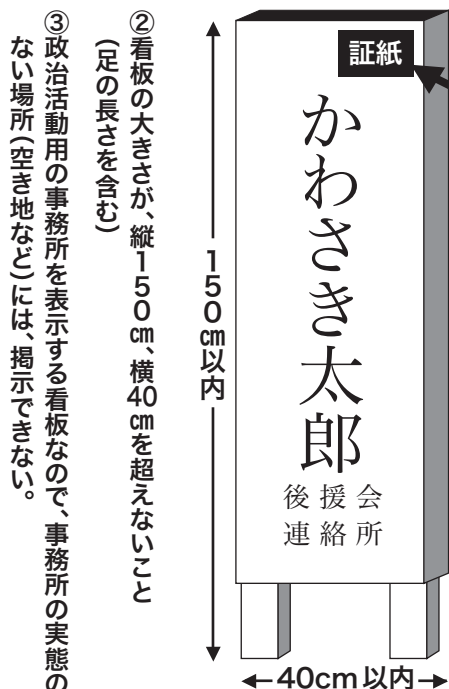

②看板の大きさが、縦150cm、横40cmを超えないこと(足の長さを含む)

③政治活動用の事務所を表示する看板なので、事務所の実態のない場所(空き地など)には、掲示できません。

問い合わせ 川崎町選挙管理委員会(総務課 庶務係) ☎内線307

まつり川崎

ぼくも行った、わたしも行った、まつり川崎

11月1日・2日、役場周辺でまつり川崎が開催されました。天候にも恵まれ多くの人でにぎわいました。



▲いい品が見つかったよ



▲第22回まつりふっとうてん(川崎町立幼稚園)



▲第22回ふくしまつり
(鷹峰中学校吹奏楽部)



▲町職員よさこいチームも参加



射的に夢中の子どもたち▲



ぼくも行ったヨ▶

赤い羽根共同募金の▶
マスコット“愛ちゃん”

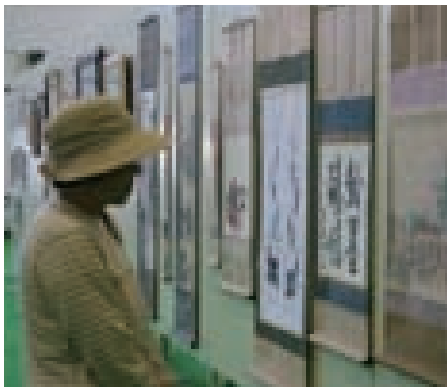
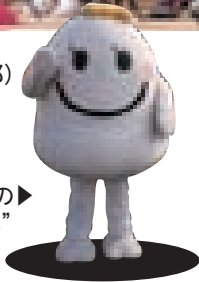

▲見入ってしまう作品ばかり

第29回文化祭▶
(青少年ホームでステージ披露する団体)





▲善行表彰を受ける学校医の荒木正之さん(中中原)



◀揮毫家による実演

町制施行70周年記念式典・
日中交流水墨画公募展

波乱万丈の70年間、 いま再出発の時

10月31日、勤労青少年ホームで川崎町町制施行70周年記念式典が行われました。式典では功労・善行表彰式が行われ、永年勤続功労者(功労表彰)68人、善行者(善行表彰)21人が受賞されました。式典で手嶋町長は、『昭和13年に人口1万7千人でスタートした町、かつては石炭産業の発展とともに人口が4万人を超えた時期もあったが70年後の今、当時の人口に近づいてきています。原点に戻り再出発の時を迎えました』とあいさつしました。

また、引き続き第5回日中交流水墨画公募展の表彰も同時に行われ、全国各地から寄せられた優秀作品の授賞式も行われました。

翌日には、揮毫会も行われ多くの人が揮毫家の実演に見入っていました。

大分県豊後大野市で

第12回雪舟サミット開催

10月25日～26日、大分県豊後大野市で第12回雪舟サミットが開催されました。手嶋町長ら関係者10人が参加し、雪舟ゆかりの地で交流を深めました。

この雪舟サミットは、雪舟を通じて友好の輪を広げることを目的として平成2年から5市1町(開催当時3市3町)で開催しています。今後もさらに、自治体間の連携をはかり、地域の活性化についての情報交換を行いながら、様々な分野での交流事業が展開されることでしょう。



▲サミット会議で近況報告する各自治体首長

豊後大野市にある沈墮の滝は、
雪舟が初めて描いた実景図
「鎮田瀑図」としても有名です。



町立病院に書を寄贈

書道会設立50年の節目に

10月29日、硯心書道会長の角 硯舟さん(本町)が川崎町立病院に書を寄贈しました。待合室の壁に掛けられた書には『隨處樂』と書かれてあり、「いつでも、どこにでも楽しみがある」という意味が込められています。

角さんは『硯心書道会設立後50年が過ぎ、13年前に寄贈した書の掛け替えとして揮毫しました』

寄贈式で手嶋町長は「書を見てみなさんが元気になって頂ければ」と話していました。

◀待合室の壁に飾られた書の前に立つ角さん(左)

3R推進協議会会長賞受賞

刈草を資源に有効利用

11月11日、大ヶ原にある株式会社大和土木の代表二人が、3R(リデュース:発生抑制、リユース:再生利用、リサイクル:再利用)推進協議会から会長賞を受賞したことを町長に報告しました。この賞は3Rに率先して取り組み、顕著な実績を挙げている個人や団体などに表彰され、これらの活動を奨励することを目的に実施されています。

同社は、刈草を破碎処理し、その後近隣の酪農家から発生する牛糞を攪拌して堆肥を製造したり、また刈草だけではなく乳牛から排泄される家畜排泄物を堆肥化の発酵促進剤や土壤改良材として利用することで、近隣の畜産農家と共に資源の有効利用を図っています。代表取締役社長の太田俊樹さんは『大手企業と並ぶ賞を受賞できて嬉しいです』と話していました。

同社の製品はエコ堆肥“またたく”として、De・愛でも販売しています。



▲喜びを語る太田俊樹さん(写真右)と太田龍太郎さん(写真左)



▲真崎太鼓を披露する真崎保育園の園児たち

第9回雪舟さんの紅葉祭り

紅葉真っ盛りの魚樂園

11月16日、荒平・黒木区の国指定名勝「藤江氏魚樂園」で第9回雪舟さんの紅葉祭りが行われました。真崎保育園の児童による太鼓演奏や田川荒平バンドの出演などもありました。母屋では、裏千家の茶会も設けられ、雪舟庭園を眺めながらの茶席に参加者も楽しんでいました。

また、この日はJR主催の「ひたひこウォーキング」もあり、ウォーキングコースにもなっていたため多くの人で賑わいました。

読者のページ

総合格闘技で 勝利!!



▶田中大作選手(写真中央)

10月26日、宗像ユリックスで行われた総合格闘技大会で、西田原の田中大作選手(チームバナナ)が2ラウンド3分28秒で、腕ひしぎ十字固めで、見事一本を取り勝利しました。また、11月2日、福岡市早良区体育館で行われた試合では、米田区の峰一友選手(チームバナナ)がデビュー戦を見事な勝利で飾りました。これからは練習に励んで心身を鍛えていきたいと思えます。

(本町区長弘尚士さんより)



10月30日、本町の森元秀美議長が全国石炭鉱業関係町村議会議長会の会長であった関係で、北海道町村議会議長会の役員（会長・川股博氏ほか17人と事務局職員2人）が、川崎町議会が現在取り組んでいる議会活性化の現状と旧産炭地としての産業振興、まちづくりについて、研修するため、本町議会を訪れました。

訪れたのは、北海道内の町村議会議長のみなさんで、川崎町議会が住民参加型の議会を目指して議会報告会を実施したり、議会基本条例を制定しようとしていることの説明に真剣な眼差しで耳を傾けていました。

北海道町村議会議長会の役員のみなさんが本町議会を訪れました

パノラマたがわ

大任町

大任町役場 ☎63-3000

■大任町人権講演会

昨年9月、国連総会で「国連先住民族権利宣言」が決議されたことを受け、日本においても本年6月6日に衆参両議院で「アイヌ民族を先住民族とすることを求める決議」が採択されました。

今回はアイヌ民族の歴史と文化にふれ、「ともに生きる」ということについて考えていきましょう。

【日時】 12月5日(金) 13時30分～

【場所】 大任町公民館 講堂

【演題】 「アイヌって知ってる？」

【講師】 鮎田 晃男さん

(アイヌ名:ボン オタストーン)

【問い合わせ】 大任町教育委員会

社会教育係 ☎63-2242

福智町

福智町役場 ☎22-0555

■筑豊地区教育力向上

福岡県民フォーラム

～「夜スぺ」校長来る～

【日時】 12月14日(日)

13時10分～15時50分

【場所】 福智町同和对策研修センター

【講演】 「公教育の未来」

【講師】 藤原 和博氏

(前東京都利田中学校校長)

【入場】 無料

【問い合わせ】 筑豊教育事務所 社会教育室 ☎0948-25-2602

平成20年度

川崎町成人式

川崎町では、昨年度まで成人式を夏に開催してきましたが、町内の今年度対象者とその家族にアンケートを実施した結果、回答の4分の3以上の人が1月開催を希望していたことから、今年度より1月の開催となりました。

平成21年

【開催日】 1月11日(日) 開会:13時(受付:12時30分～)

【場 所】 勤労青少年ホーム

対象者: 昭和63年4月2日～平成元年4月1日生まれの人
(住民登録のない人でも参加できます。事前にご連絡ください。)

問い合わせ: 総務課 庶務係 ☎内線307

第九を歌うバイ in かわさき

とき 12月13日(土)

開場:18時 開演:18時30分

とき 会場 川崎小学校体育館

【問い合わせ】

・実行委員会事務局・緑保育所

☎45-7818

・川崎町役場 企画情報課

☎72-3000(内線300)

出演

【合唱】川崎町で第九を歌うバイ合唱団

【指揮】木村 厚太郎

【演奏】オーケストラスタイルK

曲目

【ベートーヴェン作曲】

交響曲 第九番

・第一楽章・第二楽章

・第三楽章・第四楽章(合唱付)

※上履きをご持参ください。

※駐車場に限りがありますので、乗り合わせてお越しください。

主催: ぶくおか県民文化祭福岡県実行委員会、福岡県、福岡県文化連合会、福岡県教育委員会、(財)自治総合センター

冬季の、高齢者の入浴中の急病や事故にご注意ください！！



保健センター

これからの季節は入浴中の事故が多くなります。特に高齢者の入浴中の事故が多く発生します。



原因は？

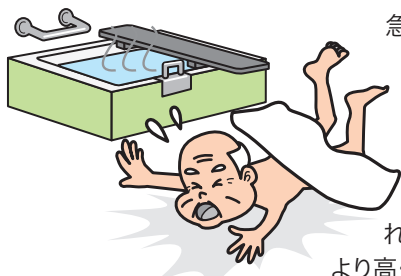

急激な温度変化による血管の収縮や拡張が急激におこり、脳卒中や心筋梗塞の虚血性心疾患などが発生する危険性が高くなります。また、入浴による発汗により、脱水症状となれば、これらの疾患を発症する危険性がより高くなります。



対処法

- 寒い季節は、脱衣室や浴室は暖めて入りましょう。
- 冬季の熱い長湯は避けましょう。
(湯温は38～41度の中温程度に、入浴時間は20分以内に)
- 浴槽にはあまりたっぷりお湯は張らないようにしましょう。
- 「かけ湯」や「半身浴」を組み合わせるなど入浴法を工夫しましょう。
- 入浴の前後に水分補給をしましょう。
- 家族に声をかけてから入浴しましょう。
- 飲酒後の入浴や、入浴直前、直後の服薬はさけましょう。



かぜ・インフルエンザの予防

【予防対策】

- 外から帰ったら手洗い・うがいをしましょう!! 
- しっかり睡眠をとって休養を 
- 栄養バランスの良い食事をとりましょう!!
- 流行時期には、人の集まる場所は特に注意してください。



インフルエンザやかぜのような呼吸器感染症を防ぐために、

『せきをするときエチケット』の実施を！！

- せき・くしゃみをするときはティッシュなどで口と鼻をおおい、他の人から1m以上はなれる。
- はなみずや痰などを含んだティッシュは、すぐにゴミ箱に捨てる。
- せきをしている人はマスクをつける
- せき・くしゃみを防いだ手は必ずすぐに洗う

高齢者(65歳以上)のインフルエンザ予防接種は12月26日(金)で終わりです。

希望する方は、医療機関にご相談ください。

健康だより (12月11日～1月10日)

【 場所：保健センター 持ってくるもの：母子健康手帳
問い合わせ・申込み：保健センター ☎ 72-7083 】

	行事名	実施日	時間	備 考
教室	ピヨピヨ教室(育児教室)	12月22日(月)	10時～11時30分	リズム体操、絵本の読み聞かせ育児相談などを行っています。 ※ピヨピヨ広場は12/18・1/8 です。
健診	3歳児健康診査	12月16日(火)	13時～14時	身体測定、診察、健康相談、保健指導、栄養相談 臨床心理士の先生による言葉や発達相談など行っています。
相談	なんでも相談	1月9日(金)	10時～11時30分	身長、体重測定や離乳食相談、育児相談、血圧測定、心身の相談など
	子ども療育相談	12月16日(火)	9時～12時	ことばや発達、行動などのご心配に、臨床心理士が対応します。 予約制(人数に限りがありますのでお早めにお問い合わせを。)

母子健康手帳の交付(妊娠届出の受付)は、保健センターで随時実施しています。

パピルスホールの一年

- 1月**
・絵本の読み聞かせ
・大人の漢字教室
- 2月**
・「節飾り」づくり
- 3月**
・ひな祭りコンサート
・すみれ人形劇
- 4月**
・切り絵教室
- 5月**
・「和紙の人形」づくり
- 6月**
・幼稚園・保育所来館
・紙しばい、ビデオ鑑賞
- 7月**
・「手袋のキーホルダー」づくり
・科学教室
・ブラックスアター
- 8月**
・すみれ夏休み工作
・「手作りモーター」
- 9月**
・「もめんの刺し子」づくり
- 10月**
・読書まつり
- 11月**
・「正月の箸袋とランチョンマット」
- 12月**
・すみれ冬休み工作
・冬休み科学教室

新年は1月6日(火)より開館です
来年もご来館をお待ちしています

新着図書

〔一般書〕

- ① 黒の狩人(下)/大沢在昌
- ② オケ老人/荒木源
- ③ 瑠璃でもなく玻璃でもなく/唯川憲
- ④ あの日、ぼくが見た空 /サラ・ウィークス/西門久美子(訳)
- ⑤ 風の轍/岡田秀文
- ⑥ 節約上手な暮らし方/クロワッサン
- ⑦ 家族のがんに直面したら読む本 /逸見晴恵/基佐江里
- ⑧ 文化移民/藤田結子
- ⑨ 一流の品格が身につく6つの物語/山崎武也
- ⑩ エクセル関数1000技+α

〔絵本〕

- ① ぼくとハコイヌ さいとう えいめい
- ② つちのなかのもぐらでんしゃ のぶみ
- ③ パパ、おはなしして /モイラ・ケンプ/たなか まや(作)
- ④ クリスマスのふしぎなはこ /はせがわ せつこ/さいとう としゆき
- ⑤ ヘンなあさ/笹公人/本秀康
- ⑥ おにぎりくんがね・・・/とよた かずひこ

〔児童書〕

- ① ゆうれいばあちゃんのねがい /井上よう子/宮本忠夫
- ② キンギョのてんこうせい/阿部夏丸/村上康成
- ③ けやきひろばのなかまたち /矢部美智代/岡本美子
- ④ 少女探偵ナンシー・ドルー ハリウッド映画殺人事件 /C・キーン/小林淳子/甘塩コメコ

パピルス

図書館だより

Dec 12月 図書館カレンダー

日	月	火	水	木	金	土
	1	2	3	4	5	6
7	8	9	10	11	12	13
14	15	16	17	18	19	20
21	22	23	24	25	26	27
28	29	30	31			

● 休館日 ● 館内整理日(休み)

開館時間 ☎73-2699
平日・土曜 10:00~18:00
日曜 10:00~17:00

10月の利用状況

○入館者数	5,173人
○貸出冊数	4,422冊
○新着図書	197冊

12月の行事 こんなこともしているよ

- 大人の漢字教室 (毎週木曜日) 4・11・18・25日 13時30分~
- 子供の漢字教室 (1~3土曜日) 6・13・20日 11時~
- パピルス文庫 (第3土曜日) 20日 14時~
- ローマ字の練習 (1~3土曜日) 6・13・20日 10時~
- 社会科教室 (1~2土曜日) 6・13日 13時30分~
- 冬休み科学教室 (第4金曜日) 26日 13時30分~

内視鏡検査 について



川崎町立病院 内科
門田 和久

内視鏡検査とは、胃カメラや大腸カメラなどを使って検査をすることです。すでに検査を受けた人はご存知でしょうが、今回は、検査を受けたことがない人にもわかるように検査の説明をいたします。

まずは胃カメラです。直径約1センチ、長さ約1メートルの管を口から挿入していきます。そのままですと非常に苦しいので、のどにスプレーやゼリーで麻酔をします。また、胃の壁に付着している粘液を溶かす薬も飲みます。さて、準備が出来たらカメラの挿入となります。カメラがのどの奥の食道の入り口を通過するときには押された感じがします。徐々に空気を入れ、胃をふくらましていきますので、炭酸のジュースをたくさん飲んだときのようにお腹がふくらみます。検査中は、げっぷが出ること、胃がお腹の下の方

ドクターアドバイス

に伸ばされる感じがありません。食道、胃、十二指腸を観察していき、異常を認めたとときには、一部分組織を採取して、顕微鏡検査(病理検査)に提出します。

次に大腸カメラです。直径約1.3センチ、長さ約1.3メートルの管を肛門から挿入していきます。そのままですと便があり、病気を探すことが出来ませんので、便を出す薬(腸管洗浄液)を飲んでもらいます。薬は2リットルあり、ポカリスエットに塩を混ぜたような味です。この薬が苦手な方は錠剤を水で飲む方法もあります。薬を飲んで、便が出尽くしてしまつたら検査となります。直径2センチぐらいまでのポリープであれば、その場で切り取ることも可能です。

検査を受けたときの症状は個人差があります。初めて受ける人は、人からきつかったという感想を聞いて来られる人が多いですが、検査後は意外と楽だったと言われます。きついからどうしても嫌だといわれる人は、眠ったままで検査を受けることも出来ますのでご相談ください。受けずに後で後悔することがないようにしたいものです。



人の動き (10月末日現在)

男	9,314人
女	10,795人
計	20,109人
(前月比)	-25人
世帯数	9,607世帯
出生	14人
死亡	21人
転入	52人
転出	70人

- 川崎町役場 ☎72-3000
- B&G海洋センター ☎73-3899
- 町立病院 ☎73-2171
- 町立図書館(パピルスホール) ☎73-2699
- 保健センター ☎72-7083
- 火災の問い合わせ ☎42-0119
- 漏水・断水の問い合わせ
(昼間・水道課) ☎72-3000
(夜間) ☎73-2273

町立川崎幼稚園

園児募集

入園対象者 町内に居住する幼児(平成21年4月2日現在で、3・4・5歳に達する幼児)
募集人員 3歳児(15人程度)、4・5歳児(若干名)、新入園児は説明会があります。
 ※詳しくは、幼稚園に案内書があります。

受付日時 平成21年1月14日(水)9時~16時

問い合わせ 町立川崎幼稚園 ☎72-6826



▲ドラえものの遊具があるよ

**農業委員会選挙人名簿
登録申請書の提出**

平成21年度農業委員会選挙人名簿登録申請書の受付をします。の該当者は提出してください。
 なお、農事小組合加入者は、小組合長に配布します。農事小組合未加入者は、農業委員会事務局で申請してください。
申請期日

平成21年1月10日(土)
名簿調整
 平成21年2月20日(金)

縦覧期間 平成21年2月23日(月)~3月9日(月)

農業委員会 ☎内線222

**県税事務所
休日開庁のお知らせ**

12月7日(日)・14日(日)は、8時30分~17時15分まで開庁します。ご利用ください。

問い合わせ 福岡県田川県税事務所 ☎42-9302

**家を取り壊したら
解屋の届けを**

家を取り壊した後、法務局への滅失登記や歳入推進課への解屋の届けを忘れていると、家がないのに固定資産税が課税されたままになります。
 家の全部または、一部を取り壊した人は、早めに歳入推進課税務係に解屋の届けをして下さい。

問い合わせ 歳入推進課 税務係 ☎内線108

**第2回川崎町のんびり
フォトコンテスト作品募集**

テーマ 川崎町ののんびりとした心を和ませてくれる景色や暮らしの様子

撮影期間
 11月15日~平成21年1月10日
応募締切
 平成21年1月15日(木)必着

作品規定 ①撮影場所が地図上で特定可能なところ②デジタルカメラまたはカメラ付携帯で撮影されたもの③2Lサイズのもの④応募票に必要な事項を記入し、作品右下に貼付して提出⑤一人につき3点まで応募できます
賞 大賞川崎産米1俵、ほか6賞

選考方法 主催者で選考した審査員による選考

注意事項 ①入賞作品は町の観光PR活動などに使用します。
 ②応募作品については返却いたしません。
 ③著作権は作者に帰属し、使用権は主催者に帰属します。

主催 川崎町観光戦略プラン検討委員会

問い合わせ 農商観光課 商工観光係 ☎内線225

**農業用免税軽油使用者証
および免税証交付**

日時 2月16日(月)9時~11時30分、13時~16時
場所 田川総合庁舎2階第2会議室

※12月末までに郵送での申請手続きをお願いします。

問い合わせ 福岡県飯塚・直方県税事務所 課税第二課間税係 ☎0948-23-4111

**平成21年度
職業訓練生の募集**

応募対象 新規学卒者(来年3月に中学校、高等学校を卒業見込みの人)

訓練科目 陶磁器製造科、OA事務科、電気工学科、自動車整備科、木工科、左官科

訓練期間 1年

募集期間 平成21年1月16日(金)まで

※希望される人は、それぞれの学校の進路指導担当へご相談ください。
問い合わせ 福岡県立田川高等学校 技術専門校 ☎44-1676

**工業統計調査に
ご協力ください**

◎製造事業所の皆様へ

平成20年工業統計調査を12月31日現在で行います。

調査の実施に当たっては、本年12月から来年1月にかけて調査員がお伺いします。なお、調査票に記入していただいた内容については、統計法に基づき秘密が厳守されます。

経済産業省/福岡県/川崎町
問い合わせ ☎内線301
 企画情報課

「池尻富士のはなし」



往年の池尻富士(雪景色)

皆さん、こんにちは。かわさきワクワク発掘隊です。今月は、炭鉱の残がいといえるボタ山の紹介をしたいと思います。

田原交差点から県道赤池添田線を田川市方面に走り新中村橋を渡ると、すぐ左側にパチンコ店やスーパーマーケット等のお店が並んでいる一角があります。現在は商業用地としてにぎわっているこの土地には昔、東洋炭鉱のボタ山がありました。非常にきれいな形のボタ山で、「池尻富士」の愛称で親しまれていました。

若い方にはご存じない方も多いでしょうが、川崎町は石炭産業で栄えた町で、昔は町のいたる所に炭鉱があり、多くの方が働いていました。長者番付でも上位に名を連ねる人が何人もいましたし、町自体も炭鉱のおかげで大変裕福で都会的な最新の文化が次々に導入され、「東京は日本の首都だが、川崎は日本の炭都だ」と呼ばれていたことは以前報告したと思います。

さて、東洋炭^{うまがこうとうしよ}は上田鉱業所が戦前の新平和炭坑を戦後引き継いで事業を展開し、昭和31年には最大で年間約98,000tの石炭を産出した大きな炭鉱で、昭和35年8月に閉山しました。その間の操業中に大量のボタが排出されますが、積み上げられたボタがどこよりも高く美しい流線型を描いており、川崎町だけでなく筑豊の顔として沢山の雑誌や新聞等に掲載されたそうです。

全ての炭坑が閉山し石炭産業が衰退すると、鉱害の問題が取り沙汰されるようになりました。ボタ山も危険なので鉱害対策で撤去され、池尻富士も姿を消しました。現在、川崎町内のボタ山は全て鉱害復旧により撤去されたり削られたりして、往年の姿を残したものは一つも残っていません。若い人には馴染みがない話ですが、石炭産業で賑わっていたころの当時を知る人には懐かしい話だと思います。

来月の報告は何でしょうか？
お楽しみに！

- ★川崎町役場
12月27日(土)～1月4日(日)
- ★川崎町立病院
12月27日(土)～1月4日(日)
- ★ゴミ収集
1月1日(祝)～1月4日(日)
- ★プラスチック容器収集
12月27日(土)～1月4日(日)
- ★田川地区斎場
1月1日(祝)のみ
- ★町バスのお休み
12月28日(日)～1月4日(日)
- ★巡回バスのお休み
12月27日(土)～1月4日(日)
- ★福祉バスのお休み
12月29日(月)～1月3日(土)
- ★清掃センター
1月1日(祝)～1月4日(日)
[持ち込み受付]
12月30日(火)まで通常通り
(8時30分～11時45分、
13時～15時45分)
※12月31日(水)は一般の
持ち込みは出来ません
- ★し尿収集
12月31日(水)～1月4日(日)
※申込・受付は12月25日(土)まで
※12月30日(火)の午前中まで
[問い合わせ]
竹下衛生 ☎73-3254
川崎衛生 ☎73-3533

年末・年始
公共機関のお休み



- 【田川保健福祉環境事務所の
動物などの回収業務】
- ★野犬の捕獲業務
12月17日(水)まで
- ★飼い犬・猫の引取業務
12月24日(水)まで
[年始の開始] 1月5日(日)から
[問い合わせ]
田川保健福祉環境事務所衛生課
☎42-9309

- 【田川地区休日救急医療センター】
- ★診療日
12月31日(水)
1月1日(祝)・2日(金)・3日(土)
- ★診療科目と受付時間
[内科と小児科]
9時～11時30分、13時～16時30分、
18時～22時30分
[外科]
9時～11時30分、13時～16時30分
※保険証は必ず持って来てください。
[年始の業務開始] 1月4日(日)
[問い合わせ]
田川地区休日救急医療センター
☎45-7199

出張徴収

- 12月25日(木)9時～12時
《場所》森安公民館
- 12月26日(金)9時～12時
《場所》大峰中央集会所
豊州公民館

町税納期のお知らせ

- 町県民税第4期……12月25日(木)
 - 国民健康保険税第7期…12月25日(木)
- 税金は納期内に納めましょう

福岡県巡回交通事故相談

- 12月15日(月)10時～16時
(受付は15時まで)
《場所》田川市役所 ☎44-2000

夜間納税相談

- 12月25日(木)17時～19時
《夜間窓口》
歳入推進課
住民保険課国保医療係

編集後記

今月の表紙は、平成20年の総集編として月々の号に掲載できなかった皆さんのナイスショットを集めてみました。
今年も多くの人たちの笑顔や笑顔をカメラに収めることができ、この場を借りてご協力頂いた皆様に感謝申し上げます。
今年も色々な事件や事故が世間を騒がせました。ニュースや新聞記事とは違い町の広報誌は取り扱った記事内容がポジティブであること。この町も捨てたモンじゃないなあ」と感じる一年でした。
来年川崎町は71年目を迎えます。この町にも新しい風が吹きそうな予感。来年も広報かわさきをよろしくお願いします。
皆さんよいお年を…。

善意をありがとう
(敬称略)

- 【愛光園へ】
- 中 村 芳 道 (米 田)
- 緑 保 育 所 (東 田 原)
- 同 和 保 育 所 (東 田 原)
- 子供の未来と環境を守る会

お誕生日
おめでとう
1歳
12月うまれ

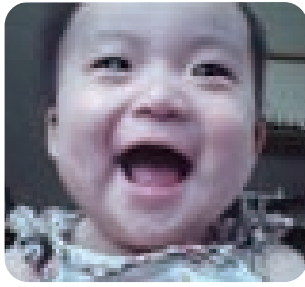

12月12日生まれ(新光)
浦田 美心ちゃん

「HAPPY☆BIRTHDAY」
これからも、その笑顔で家族みんなを元気にして下さい♡
心南・夢南とも仲よくネッ!!

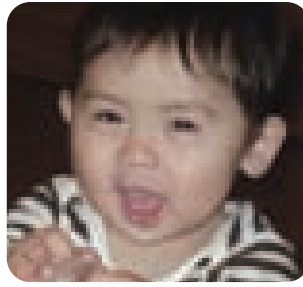

12月6日生まれ(安宅)
寺田 孝毅くん

♡こっちゃん、お誕生日おめでとう♡
これからも、パパとママに可愛い笑顔を見せてね。明るく元気に育って下さいね♡

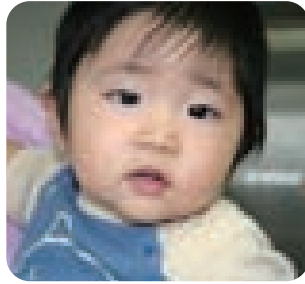

12月26日生まれ(本町)
長町 優太くん

おじいちゃんおはあちゃんいっも遊んでくれてありがとう!!



12月21日生まれ(天峰)
立石 勇心くん

♡勇心、誕生日おめでとう♡
これからもお姉ちゃん達と仲良くね! スクスクと大きくなつてね♡



12月20日生まれ(采田)
山下 舞姫ちゃん

♡お誕生日おめでとう♡
いつもニコニコ元気なまきちゃん。これからもイッパイ食べてすくすく育つてね♡

1月に1歳を迎えるお子さんを募集します。12月8日(月)までに、企画情報課 企画係へお申し込みください。

社会教育だより

- 社会教育係
- B&G 海洋センター

☎72-3000(内線 409)
☎73-3899

- 勤労青少年ホーム
- 図書館「パピルスホール」

☎72-5800
☎73-2699

11月2日に勤労青少年ホームで、ふくおか県民文化祭「郷土芸能まつり」が行われ、会場(定員300名)は立ち見客が出るほどの入場者で埋め尽くされ、出演者と観客が一体となり大変盛り上がり、あっという間の3時間でした。



また、二部で行われた川崎音頭振り付けコンテストでは、一次選考を通過した6チームにて実演審査が行われ、下記のチームがグランプリに輝きました。

川崎音頭振り付けコンテスト
グランプリ決定!!

民謡の部
若柳喜美弥チーム

ダンスの部
さんさんひまわりチーム

『雪舟ロード』
さわやかマラソン大会

11月16日、De・愛から熊ヶ畑トンネルまでの往復約4.2kmを61名の参加者は秋の紅葉路をさわやかに走りました。1位でゴールを切った中学生は15分台、3位4位は真崎小学校の可愛い女の子でした。当日は『雪舟さんの紅葉祭り』に向かうJRウォーキングの皆さんもたくさんの拍手を送っていました。マラソンを終えた参加者は、ご家族と一緒に熱々のぜんざいを頂き疲れを吹き飛ばしたようです。

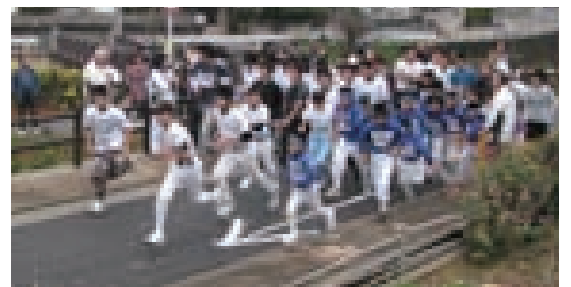

10月26日(日)第46回町民ハイキング(東峰村岩屋公園)が行われました。
当日は曇り空で、時折小雨の降る中、78名の参加者はお楽しみ抽選会で大きく盛り上がり『来年も来たい!』との声が多く聞かれました。
町民ハイキングは、安心して参加いただけるよう看護師が同行しトイレ車両もあります。
来年もたくさんの方の参加者の笑顔が見たいとハイキングコースやお楽しみ企画を考えており、ご家族やグループでの参加をお待ちしております。