



かわさき

芽出る 芽出る まちのはな
ヒマワリ ♪

ポッ

7月号の主な内容

- 町長所信表明 P2~3
- まちのわだい P8~9
- 保健センター P10~11
- お知らせ情報局 P14~15

プラスチック容器は祝日も回収しています。ゴミは、回収日の朝8時30分までに出示しましょう。

川崎町では、昨年7月に川崎町長が逮捕・起訴され、長期間にわたり行政機能が混乱する状況となりました。このことにより、たびたびテレビや新聞などのマスコミに報道され、町民の皆さんには、本当に心痛くつらい思いをかけ、ご心配ご迷惑をおかけする事態となりました。選挙前においては、私は圧倒的に多くの町民の皆さんから、早期の町政刷新を推し進め、川崎町のイメージアップを図り、新たな飛躍をしてほしいという切なる思いを聞いてまいりました。

この多くの町民の皆さんのご期待に応えるべく、町議会議員の皆さん、そして多くの関係者の皆さんと力を合わせて、この難局を乗り越えて、一刻も早く信頼を回復し、町民の皆さんが本当に安心して暮らしていける状況を作り出していかねばならないと考えています。

このよつな中で、私は今回の選挙において多くの有権者の方々の信託をいただき町政を担うこととなりましたが、これまでの状況を大きく受け止め、今後の町政を推し進めていかねばならないと考えています。

手嶋町政 新体制が 決まりました

副町長
椎野 英樹氏



教育長
讃井 明夫氏



「公正な入札制度の推進と信頼される行政運営の構築」

昨年の事件については、官製談合防止法違反と公契約関係競争入札妨害の疑いで逮捕となりましたが、二度とこのような状況を繰り返してはいけません。早急に、このような行政のあり方を正して「入札関連の透明化」を推し進め、将来、住民の負担とならないよう、税金の無駄使いを許さない行政施策を実施してまいりたいと思います。

また、町民の皆さんに信頼されるまちづくりを進めるため、「政治倫理条例」や「情報公開条例」の充実・強化を図り、透明性のある行政運営に取り組むと同時に、職員が公正・公平に職務が遂行できるように「職員倫理条例」などを制定したいと考えています。

「町民の目線に立った健全な財政運営」

平成25年度決算では、川崎町の地方債(借金)の現在高倍率が県内ワースト3位、政策



的に使える財政的余力があるかどうかを示す経常収支比率が県内ワースト2位となっており、まさに現在の川崎町は借金に依存する財政運営となっております。

不要・不急なもの先送りし、育てるべきものには重点的に予算配分を行わなければなりません。そのためには、大胆な行政改革を進め、財政の健全化を図り、その財源を川崎町の将来を考えた、計画的なまちづくりに投資したいと考えています。

「教育・文化・スポーツの振興と子育て環境の充実」

福岡県学力実態調査でも明らかのように、現在、筑豊教育事務所管内の中でも川崎町における学力の問題について

一方、近年のごみの増加や生活排水などによる水質汚濁などの身近な問題をはじめ、地球温暖化などの環境問題が年々顕在化しています。今後は、環境への負荷の少ない、自然環境にやさしい地域づくりを目指していきたいと考えています。

また、ごみ処理施設建設問題については、財政面と環境面において将来に負の遺産を残さないために早急に解決しなければならぬ状況となっております。そのためにも、単独ではなく他の市町村との共同建設を進めることにより、施設建設費や建設後のランニングコスト(維持管理費)をおさえていきたいと考えています。

「明日を担うひとづくり・まちづくり」

「川崎町の再生」を実現するためには、知恵をしぼり、汗を流し、川崎町のまちづくりに全力で取り組まなければなりません。そして、誰もが自信をもって「ふるさと川崎町です」と言える状況を作り

「環境保全とごみ処理施設建設問題」

川崎町には、安宅川と中元寺川が流れる鮎返り河川敷や安真木の棚田などの美しい自然景観や、戸山原古墳などの多くの歴史的遺産があります。これらは川崎町の大きな財産であり、これらを次の世代に引き継いでいくことは、現世代に生きる私たちの重要な責務であります。

「町民の健康づくりと福祉・医療の充実」

川崎町においては、町民一人ひとりが自分の「心とから

医療費を無料にし、子育て世代の支援を行っていききたいと思えます。

「町営住宅の建て替えと農業・産業・観光の振興」

町民の生活向上のために町営住宅の円滑な建て替えを行い、安全で環境に配慮した快適な住環境整備を進めていくことは大変重要なことであります。「川崎町営住宅長寿命化計画」に基づいて、老朽化した大峰改良住宅や豊州改良住宅などの建て替えをさらに計画的・効率的に進めていきたいと考えています。

また、農業や産業の振興に向けた人材育成と民間活力を活かした施策に着手するとともに、積極的に観光振興を推し進め、交流人口を増やし、地域の活性化を図っていききたいと思えます。

いづれにしても、これらの施策を実効あるものにしていくためには、町議会議員の皆さんは勿論のこと、町民の皆さんのご理解とご協力が不可欠であります。新しい躍動する川崎町の建設を目指して全力でしっかりと頑張ってください。何卒よろしくお願ひ申し上げます。

は、大変深刻な状況となっております。早急に、子どもたちの未来を保障するために学力の向上に取り組み、小・中学校の教育環境の改善、そして文化・スポーツの振興などを図らなければならないと考えています。

さらに、川崎町においては、子育て世代の医療費の支援が大きな課題となっております。現在、川崎町の乳幼児医療費は小学校就学前の6歳まで無料となっておりますが、小学校からは医療費が3割負担となり、病院での受診が厳しい状況となっております。子どもたちに健康で安心して育ってもらうため、財政状況をみながら、まずは小学6年生までの

出していかなければならないと考えています。

そのために、町民が自由で建設的な提案や発言ができる場をつくり、人材の育成や町民主体のまちづくりに取り組み、川崎町の立て直しを図っていききたいと考えています。

また、国の地方創生事業では、川崎町におけるこれからの地域総合戦略が重要な課題となっております。すでに各自治体間の競争がスタートしています。川崎町の10年後、20年後の姿を描きながら、そのために今何を成すべきかをしっかりと考え、無理無駄のない、夢と希望のもてる町づくりを進めていきたいと思えます。

限度額適用・標準負担額減額認定証の 交付申請について

限度額認定・標準負担額減額認定証を入院時に提示すれば、その医療機関での支払額が自己負担限度額までになります。(食事代や差額ベッド代など保険適用外の費用は含みません。ただし、一定の要件を満たす人は入院時の食事代も減額されます)
現在発行している認定証の有効期限は平成27年7月31日です。更新手続きや新規交付申請を7月28日(火)から行います。



- 対象者と手続き期間
 - 現在入院中の人… 8月1日から更新手続きができます
 - 今後入院予定のある人… 随時交付手続きをしてください
- 必要なもの
 - 印かん・健康保険証・領収書など入院日数が確認できるもの(申請日までの12カ月以内で入院日数が90日を超える人のみ)



国民健康保険高齢受給者証の 切り替えを行います

70歳～74歳の方が現在お持ちの高齢受給者証(白色)の有効期限は平成27年7月31日です。
新しい高齢受給者証を7月下旬に郵送しますので、大切に保管してください。(期限を過ぎた受給者証は各自で破棄してください)

- ☎ 住民保険課国保医療係
☎72-3000(内線122・123・127)

保険税の支払いは口座振替で

郵便局や指定の銀行などの窓口で受け付けています。納め忘れを防ぐことができ、来庁の手間も省けます。

- 申込に必要なもの
 - ①通帳 ②通帳届出印 ③納税通知書

離婚時の年金分割に ついてのお知らせ

国民年金アラカルト

離婚後2年以内に 請求手続きをお願いします

「離婚分割」は、離婚をした際に厚生年金保険の保険料納付記録を当事者間で分割することができる制度で、「合意分割制度」と「3号分割制度」があります。
この手続きは、原則として離婚後2年を過ぎるとできなくなりますのでご注意ください。

「合意分割制度」とは

お二人からの請求で婚姻期間中の厚生年金保険の保険料納付記録を分割できる制度です。手続きは年金事務所で行います。

- 請求には、以下の条件すべてに該当する必要があります。
- 平成19年4月1日以降に離婚、または事実婚関係を解消している
 - お二人の合意や裁判手続きにより年金分割の割合を定めている
 - 請求期限(原則として離婚をした日の翌日から2年)を経過していない

※ 手続きを希望する人は、まずはお近くの年金事務所にお問い合わせください。

- ☎ 直方年金事務所 ☎0949-22-0891

「3号分割制度」とは

国民年金第3号被保険者(※1)であった人からの請求で、平成20年4月以降の婚姻期間中の国民年金第3号被保険者期間中における相手方の保険料納付記録を、2分の1ずつ分割できる制度です。手続きは年金事務所で行います。

- 請求には、以下の条件すべてに該当する必要があります。
- 平成20年5月1日以降に離婚、または事実婚関係を解消している
 - 平成20年4月1日以降に、お二人のうちどちらかに国民年金第3号被保険者期間がある
 - 請求期限(原則として離婚をした日の翌日から2年)を経過していない

(※1) 20歳以上60歳未満で、厚生年金保険の被保険者または共済組合の組合員に扶養されている配偶者

平成27年度介護保険料の 決定通知書を送ります

65歳以上の皆さんへ

平成26年中の年金などの収入をもとに、介護保険料の計算を行い、その決定通知書を広域連合が8月上旬までに郵送します。

今年度は、3年に一度の保険料改定の年度にあたるため、介護保険に必要な費用をまかなえるよう保険料の基準額が変更になっています。また、できる限り所得の状況に配慮したきめ細かな保険料とするため、所得段階が16の区分に分かれることになり、町県民税や世帯の状況などによって該当する所得段階により保険料額が決定されます。

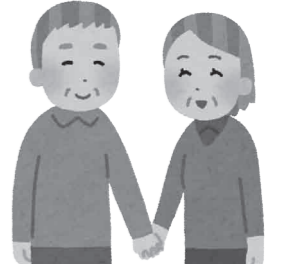

【納付の方法】

- 納付書、口座振替などで納めている人… 8月から来年3月まで8回に分けて納めます。
 - 年間18万円以上の老齢(退職)、障害、遺族年金を受給している人… 年金から引いて納めます。前年度から継続して年金から差し引かれて納めている人は、今回決定した年間保険料額から4月・6月・8月に徴収された保険料を差し引いた金額が、10月・12月・来年2月に年金から差し引かれます。
- ※65歳になった人や広域連合外の市町村から転入した人などの場合は、半年～1年後に年金から引いて納付することになりますので、それまでは納付書や口座振替で納付してください。

- ☎ 高齢者福祉課 ☎72-3000(内線129)
福岡県介護保険広域連合 事業課資格管理係 ☎092-643-7055

※口座振替を利用されると納め忘れもなく安心です。ぜひ、ご活用下さい。
※災害や失業などやむを得ない理由で保険料を納めることが難しくなったときは、申請により保険料の減免や納付猶予が受けられることがあります。

介護保険制度は皆さんから納付していただく保険料で成り立つ制度です。保険料納付についてご理解とご協力をお願いします。

後期高齢者医療被保険者の皆さんへ

8月から 被保険者証が 新しくなります



現在の被保険者証は、有効期限が平成27年7月31日となっています。

8月1日から使用できる被保険者証(柿色)の有効期限は、平成28年7月31日で、7月下旬に郵送します。

8月1日以降に受診するときは、新しい被保険者証(柿色)を医療機関の窓口で提示してください。

7月31日までに新しい被保険者証が届かないときは、お問い合わせください。

被保険者証の自己負担割合をご確認ください

医療機関で受診する際の医療費の自己負担割合は、1割または3割です。

前年中の所得をもとに、8月から翌年7月までの1年間の自己負担割合の判定を行います。

- ☎ 高齢者福祉課 ☎72-3000(内線124)

限度額適用・標準負担額 減額認定証が 8月に更新となります

現在、使用中の限度額適用・標準負担額減額認定証の有効期限は、平成27年7月31日です。

認定証をすでにお持ちの人で、平成27年度の町県民税が非課税世帯の人には、8月1日からの新しい認定証を7月下旬に郵送します。

【減額認定証とは】

世帯全員が町県民税非課税の人が入院または高額な外来診療を受けるときに減額認定証を医療機関窓口で提示すると、医療費の自己負担は限度額までとなり、入院時の食費や居住費の負担が減額されます。

新たに減額認定証の交付を希望する人は、窓口で申請手続きが必要です。

- 申請に必要なもの…被保険者証・印かん
非課税証明書など収入額を証明するものや入院期間を確認できるものが必要になる場合があります。

二セ電話詐欺に ご注意ください!



5月中旬ごろ、川崎町の高齢者の住む家に消防署を騙り、物品を送ろうとする二セ電話詐欺未遂がありました。電話でお金の話をするのはすべて二セ電話詐欺ですので、電話があった場合は慌てずに、家族や警察などに相談してください。

COLUMN

「自然遊歩道下流の滝について」



▲自然遊歩道下流の滝

皆さん、こんにちは。かわさきワクワク発掘隊です。今月は先月報告した「蛇淵の滝」下流にある滝を紹介したいと思います。

地元安宅の人から「蛇淵の滝の下流にもっと大きな滝がある」との情報を頂きましたので、さっそく行って見ました。自動車が普及する以前は、観光リング園付近の筒丸地区と安宅地区を結ぶ道は、十郎口地区を通る筒丸川の流に沿った細い山道が主道だったそうです。この道を戸谷キャンプ場から川に沿って直線距離で100mほど下っていくと、蛇淵の滝より大きな滝にたどり着きます。これが今回紹介する滝です。滝の名前は不明ですが、この道を通る際は、皆ここで一休みしていたと聞きました。確かに夏は涼しく、険しい山道の往來で疲れた体を癒やすには最適だと思います。

現在は筒丸地区へは自動車が通れる道が整備されたためこの道を歩く人はいません。このため、雑草が生い茂り朽ち果てており、道を探すのも苦労しますので、滝を知らない人が近づくのはかなり難しくなっています。実際、現地へ行っても滝の下へ降りる道がわからず、今回は横から撮影した写真しか掲載できませんでした。いつか、滝の全貌を紹介したいと思います。楽しみにしてください。

なお、沢伝いに川を下るのは流れが速く滑りやすい場所なので大変危険です。絶対にやめてください。

来月の報告は何でしょうか？
お楽しみに！

7月は同和問題啓発強調月間です

川崎町同和問題啓発講演会

入場無料

演題 オペラ歌手が歌うフォークソング
おはなしコンサート
～差別のない社会をつくるために～

講師 渡辺 千賀子さん

【日時】7月22日(水) 19時～

【場所】勤労青少年ホーム 託児・手話あり

※詳しくは、折り込みチラシをご覧ください。

☎ 人権推進課 ☎73-3277



あすなろ猫
不妊・去勢手術支援事業のご案内

(公社)福岡県獣医師会 小動物部会筑豊地区部会は、飼主のいない猫に対し、不妊・去勢手術の支援事業を実施します。

メス1頭につき10,800円、オス1頭につき5,400円で手術を行います。

※手術済み目印の耳先カット費用を含みます。

手術を受けさせようとする申込者は、筑豊地区に在住の人に限りです。

飼猫は対象外です。

【申込期間】

7月1日～12月末日

※申込頭数が120頭(上限)になり次第、受付を終了します。

詳しくは手術協力病院にお問い合わせください。



【田川地区手術協力病院(申込先・問い合わせ先)】

・たがわ動物クリニック	田川市糶宮の下699	☎44-8600
・白木原動物病院	田川郡川崎町池尻481	☎42-1006
・済城動物病院	田川市千代町1616-1	☎46-1122
・坂東動物医院	田川郡赤村内田1282-5	☎62-3522
・ひらいし動物病院	田川郡香春町高野1138-2	☎32-7007
・ASAP動物病院田川分院	田川市川宮510-1	☎85-8552

田川市美術館 第24回英展
～半径3メートル～

「半径3メートル」をテーマに、沖縄県を除く九州・山口各県から推薦された作家50人の作品を紹介します。

期 間／7月7日(火)～8月2日(日)
7月13・21・27日は休館日

場 所／田川市美術館

入場料／一般300円、高大生100円、
中学生以下無料

※毎週土曜日は高校生以下無料

☎ 田川市美術館 ☎42-6161

そえだ花火大会

日 時／8月1日(土)

場 所／そえだサン・スポーツランド

内 容／19時～20時

ステージイベント

20時～ 花火大会

☎ 添田町役場まちづくり課観光係
☎82-1236



「道の駅おおとう
桜街道2015夏祭り」

日 時／8月22日(土)

10時～22時50分

8月23日(日)

10時～21時20分

場 所／道の駅おおとう桜街道

内 容／子どもから大人まで楽しめるイベントが盛りだくさん。
22日(土)は盆踊り&花火大会も開催されます。

☎ 大任町役場
(夏祭り)総務企画財政課
☎63-3000
(盆踊り花火大会)教育課
☎63-2242

川崎町保護司会からのお知らせ

7月は“社会を明るくする運動”
の強調月間です

“社会を明るくする運動”は、すべての国民が、犯罪や非行の防止と、罪を犯した人たちの更生について理解を深め、犯罪や非行のない明るい社会を築こうとする全国的な運動です。

行動目標

- ①犯罪や非行をした人たちの立ち直りを支えよう
- ②犯罪や非行に陥らないよう地域社会で支えよう
- ③これらの点について、地域社会の理解と協力の輪を広げよう

重点事項

「立ち直りを支える取組についての協力の拡大」
「就労・住居などの生活基盤づくりにつながる取組の推進」

川崎町保護司会はこれらの行動目標と重点事項をかがげ、広く住民の理解と参加を求め、地域に根ざした幅広い活動を行います。

☎ 社会福祉課社会福祉係 ☎72-3000(内線133)

近年増えている集中豪雨、気になる地震、火災…
「もしも」のとき、自分の命や家族、暮らしを守るための「防災情報」をお届けします。

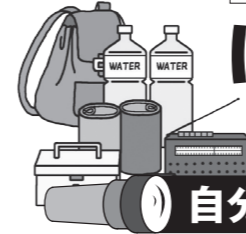

ぼうさい Vol.16
かわさき

自分の命を守るための情報

【情報収集手段をもう一度確認しましょう】

平常時は、防災マップ、インターネット、携帯電話・スマートフォンなどで事前に情報収集し、災害が発生しそうな時には、テレビ・ラジオ、防災行政無線などでも情報収集をしましょう。

判断の参考になる情報

いざというときに自分の命を守るために、事前に自宅など自分のいる場所の「危険」を確認しておきましょう。また、災害が起こりそうなときには次の情報を参考にしましょう。

①気象警報

気象庁は、重大な災害が起こるおそれのある時に、次の気象警報を発表して警戒を呼び掛けます。

○注意報…災害が起こるおそれのある状況です。非常持ち出し品の点検や避難場所の確認を行い、今後の情報に気を付けましょう。

○警 報…重大な災害が起こるおそれのある状況です。避難の準備を行い、早めの避難行動をしましょう。また、危険な場所に近づかないようにしましょう。

○特別警報…重大な災害が起こるおそれが著しく大きい状況です。ただちに命を守る行動をしましょう。

防災行政無線の放送をもう一度聞きたいときは(通話料無料)☎0800-200-2575で直近の放送を聞くことができます(一斉放送に限りです)。また、放送が聞き取りにくい世帯には、戸別受信機(ラジオ型)の貸出をしています(※数に限りがあります)。

☎ 防災管財課 ☎72-3000 (内線231・232)

梅雨の終わり頃(平年の梅雨明けは7月19日頃)には大雨が降る傾向があり、土砂災害や洪水などが発生するおそれがあります。特に土砂災害は、発生時に雨が降っていても、それまでに降った雨の量によって発生する危険性が高くなるので注意しましょう。

今月号では、「情報収集したときに参考となる情報」についてお届けします。



②土砂災害警戒情報

大雨警報(土砂災害)が発表され、土砂災害の危険度が非常に高まったときに気象庁と県が共同で発表します。防災情報や周囲の状況に注意し、土砂災害警戒区域(防災マップなどで確認できます)などの危険箇所にいる場合は早めに避難しましょう。

③避難情報

町は、災害の危険性が差し迫った時に、自主避難の呼びかけや避難勧告など(避難準備情報、避難勧告、避難指示の順に緊急度が強くなります)を発表します。防災行政無線や緊急速報メール、防災メール・まもるくんなどを通じてお知らせします。

防災メール・まもるくんQRコード



人権擁護委員に
西本英一郎さんが
再任されました

7月1日付で、川崎町人権擁護委員として西本英一郎さん(東田原)が法務大臣から委嘱されました。



西本英一郎さん
☎72-6685

継続任期の人権擁護委員

村上 一枝さん(下真崎 ☎72-7979)

岸野 元さん(東田原 ☎090-1197-1996)

吉田 砂織さん(永 井 ☎72-3513)

島田由美子さん(森 安 ☎45-6373)

福貴 秀さん(東 陽 ☎72-6989)

夏に向けてすくすく育ちますように 5/30
な・ひ・こ畑 種まき



農産物直売所「De・愛」そばのな・ひ・こ畑でヒマワリの種まきが行われました。種まきには、花と緑のプロジェクトに加入の7団体、約80人が参加しました。ヒマワリの開花予想時期は、7月末ごろから約2週間で、その期間は美しい花を咲かせます。

◀種まきに参加した皆さん

6/7 水害の‘もしも’に備える
水防訓練

大雨などの水害に備えて、大任町水辺公園で水防訓練が行われました。この訓練は、シート張り工法の競技を行うことで、水害に素早く対応して被害を軽減することを目的としています。訓練には、各市町村消防団などの全8チームが参加し、川崎町消防団からは8人の選手が出場しました。

各チームでシートを張る早さや作業の正確さ、できばえを競った結果、川崎町消防団は優勝という輝かしい成績を収めることができました。

川崎町消防団の安藤征洋団長は、訓練終了後に「日頃の訓練の成果が結果にあらわれたと思う。今回の訓練で学んだことを消防団員としての活動にいかして欲しい」と講評しました。

▼増水した河川での水害を想定した訓練



▲優勝した川崎町消防団の団員たち



「感謝の気持ちを忘れないでね」と優しく語るKONISHIKIさん

コニちゃんが遊びにきてくれたよ 6/15
KONISHIKIさん同和保育所訪問

元大関小錦関のKONISHIKIさんが同和保育所を訪れました。子どもたちはNHK「にほんごであそぼ」のコニちゃん登場に大喜び。記念撮影をしたり、一緒にダンスを踊りました。KONISHIKIさんは「パパやママにありがとう、感謝の気持ちを忘れないでね」と子どもたちに優しく語りました。

◀みんなでダンスを踊ろう



好成績に誇らしい笑顔の剣士たち▶

5/17 森安修道館の剣士たちの快挙続く

大分県日田市で開催された第45回近県少年剣道大会で森安修道館の剣士たちが、先月に続き、日ごろの修練を实らせ、好成績を収めました。

【団体戦】

- 小学生中学生の部
- 第3位 森安修道館
- [先鋒] 久保迅人さん
- [次鋒] 杉本恵音さん
- [中堅] 津呂 聡さん
- [副将] 岡本怜穂さん
- [大将] 有吉海一さん

5/24 おいしいかわさきを楽しもう
かわさきパン博/竹とり物語



▲開会式は毎年恒例のテープカットならぬ「パンカット」

◀町民会館はパンを求めて大にぎわい

今年で4回目となるかわさきパン博(ばく)が川崎町の各所で開催されました。今年のパン博では、県内外の約80店舗が出店し、ラピュタファームでのパンづくり教室や町内スタンプラリーなどが行われました。

そして、昨年続き、神戸市のフランスパン老舗「ドンク」の技術顧問仁瓶利夫さんによるトークショー「ドンク仁瓶利夫と考える Bon Pain(※)への道」が行われ、参加者は試食のフランスパンを片手に仁瓶さんのお話を楽しみました。

1日限りの開催にも関わらず、約2万2800人ものが来場者が川崎町を訪れました。(※) Bon Pain...フランス語でおいしいパン

ラピュタファーム「パンづくり教室」



◀パンづくりに挑戦

▶自分でつくったよ！竹とんぼを飛ばそう！



▲パンへのこだわりを語る仁瓶利夫さん

藤江氏魚楽園「竹とり物語」



◀精巧につくりあげられた見事な竹細工

▼琴の音色と美しい新緑につつまれて



▲できあがり！パン完成に笑顔

5月24日は、パン博の他に春のひたひこウォーキングや藤江氏魚楽園での竹を題材にした「竹とり物語」など、数多くのイベントが同時開催され、町内全体が大にぎわいしました。



7月16日～8月15日

母子保健事業日程

- 持ってくるもの：母子健康手帳
- 場所：保健センター

健診

乳児健診

8月11日(火)

受付時間：13時～13時50分

※13時50分までに受付をすることができない人は、医師の診察を受けることができないことがありますのでご了承ください。

内容：身体測定、診察、保健相談、離乳食・栄養相談

※対象者には、ご案内を送付します。(平成27年3月15日～平成27年4月11日生まれのお子さん)

1歳6か月児～7か月児健診

7月28日(火)

受付時間：13時～13時50分

※13時50分までに受付をすることができない人は、医師の診察を受けることができないことがありますのでご了承ください。

内容：身体測定、診察、歯科健診、歯の相談、保健相談、栄養相談

※対象者には、ご案内を送付します。(平成25年11月27日～平成26年1月28日生まれのお子さん)

相談

保健なんでも相談

(赤ちゃんからお年寄りまでの健康相談です)

8月7日(金)10時～11時30分

【乳幼児】
体重測定、育児相談、離乳食相談など
【その他の人】
健康に関するご相談や血圧測定など

ひまわり相談(予約制)

7月25日(土)

7月29日(水)

8月4日(火)

8月5日(水)

9時30分～

15時30分

乳幼児の言葉や行動面の相談に臨床心理士が対応します。

母子健康手帳は平日8時30分～17時の間随時交付していますが、上記の保健事業がある日はお待ちいただくことがあります。あらかじめご了承ください。また、出産経験のある人は上のお子さんの母子健康手帳をお持ちください。妊娠・出産に関する保健指導を行っています。



こころの相談について

～悩みや心配ごと、ひとりで抱えないで～

【相談日】7月27日(月) 9時～15時35分

【場所】保健センター

【対象】小学生以上～39歳以下の人

【内容】臨床心理士が、個別に面接や電話で相談に応じます。

※本人だけではなく、家族からの相談も受け付けています。

※秘密は堅く守られます。匿名でもご相談をお受けします。

予約制 無料

～高齢者の肺炎球菌ワクチンのお知らせ～

(定期)高齢者肺炎球菌ワクチンについて

【対象者】

①平成27年度(平成28年3月31日まで)に65歳、70歳、75歳、80歳、85歳、90歳、95歳、100歳になる人。該当する年齢の人については下記の表を参考にしてください。

②60歳以上65歳未満で、心臓、腎臓もしくは呼吸器の機能またはヒト免疫不全ウイルスによる免疫の機能に障がいをもつ人。

【接種回数】1回

【費用】3,000円(生活保護受給者は無料)

対象者	生年月日
65歳	昭和25年4月2日生～昭和26年4月1日生
70歳	昭和20年4月2日生～昭和21年4月1日生
75歳	昭和15年4月2日生～昭和16年4月1日生
80歳	昭和10年4月2日生～昭和11年4月1日生
85歳	昭和5年4月2日生～昭和6年4月1日生
90歳	大正14年4月2日生～大正15年4月1日生
95歳	大正9年4月2日生～大正10年4月1日生
100歳	大正4年4月2日生～大正5年4月1日生

※すでにニューモバックスNP(23価肺炎球菌荚膜ポリサッカライドワクチン)の接種を受けたことがある人は対象になりません。

※過去にプレバナー(沈降13価肺炎球菌結合型ワクチン)を接種したことがある人でもニューモバックスNP(23価肺炎球菌荚膜ポリサッカライドワクチン)を定期予防接種として受けることができます。

予防接種のお知らせ

予防接種協力医療機関と実施内容について、変更がありました。

●廃止…加治胃腸科内科医院

●開業…かじ内科クリニック ☎44-0213

子宮頸がん予防、高齢者用肺炎球菌を実施。

※今後もこのような変更がありましたら、広報でお知らせします。

食育館

川崎町保健センターでは、旬の食材を使った食事メニューを毎月ご案内しています。ぜひご来場のうえ試食していただき、ご家庭での調理や健康づくりにお役立てください。

●日時 7月30日(木) 11時30分～13時
(1日60食限定・予約制)

●食事代 500円

●申込期間 7月1日(水)～7月17日(金)(先着順)
※定員になり次第、締め切ります。

熱中症に気をつけましょう!

熱中症は、高温多湿な環境に長くいることで、徐々に体内の水分や塩分のバランスが崩れ、体温調節機能がうまく働かなくなり、体内に熱がこもった状態をいいます。



暑いとき

体の中に熱がたまるように、外に逃がそうとします。

- ・血管が広がり、体の中をたくさんの血が流れる。
- ・汗がでる
- ・からだの表面の温度が上がる。

熱中症の症状

- めまい、立ちくらみ、手足のしびれ、気分が悪い
 - 頭痛、吐き気、嘔吐、倦怠感
- 重症になると…返事がおかしい、意識消失、けいれん、体が熱い

熱中症予防

こまめな水分補給(のどの渇きを感じなくても、こまめに水分を補給しましょう)

外出先では…
涼しい場所での休憩

外では帽子をかぶる
日傘を利用する

室内だからと
安心しない
(※室内でも熱中症になります)

通気性の良い吸
湿性・速乾性の
ある服を着る

家でできる暑さ対策

- ①エアコンの設定温度は28度に設定
- ②扇風機を上手に活用
扇風機の風が冷気を部屋中に行き渡らせるので、エアコンの設定温度を控えめにしても、冷房効果があがります。
- ③窓にはカーテンやブラインドを
遮光カーテンやブラインド、断熱フィルムで窓から出入りする熱を遮断すると冷房効果がアップします。よしずや緑のカーテン(窓の外側に植物を植える)も効果的です。
- ④使うのは必要なところ・必要な時だけに
タイマーを上手に使う、家族で集まって過ごすなどの工夫をしましょう。

水分補給について

水やお茶が適していますが、スポーツや日中炎天下時の作業など、大量に汗をかいた時は塩分や糖分を含んだイオン飲料で水分補給しましょう。

●注意 イオン飲料には糖分が多く含まれています。500mlペットボトルで砂糖35g(大さじ2杯弱)です。汗をたくさんかいた時以外は控えめにしましょう。

マダニに注意しましょう!

平成27年5月19日、重症熱性血小板減少症候群(SFTS)の患者が福岡県内で初めて確認されました。

SFTSの主な感染原因は、ウイルスを保有しているマダニに咬まれることです。(すべてのマダニがこのウイルスを持っているわけではありません。他にもマダニが媒介する感染症には、日本紅斑熱やライム病が知られています)

※マダニは春から秋にかけて活動が活発になりますので、以下のことを参考に感染を予防しましょう。

1.マダニの生息場所

シカやイノシシ、野うさぎなどの野生動物が出没する環境に多く生息しています。民家の裏山や裏庭、畑、あぜ道にも生息しています。



ダニ類の多くは、長時間(10日以上のこともある)吸血します。

吸血中のマダニを無理に取り除こうとすると、マダニの口器が皮膚の中に残り、化膿することがあるので皮膚科などの医療機関で適切な処置を受けてください。

※マダニに咬まれたら、数週間程度は体調の変化に注意し、発熱などの症状があった場合は、医療機関で診察を受けてください。

2.マダニから身を守る服装

野外では、腕・足・首など、肌の露出を少なくしましょう!

【注意すること】

- 農作業や草刈りなどでは、ズボンの裾は長靴の中に入れる
- シャツの裾はズボンの中に入れる
- シャツの袖口は軍手などの中に入れる
- 首にはタオルを巻くか、首の出ない服を着る



3.マダニから身を守る方法

- 上着や作業着は、家の中に持ち込まないよう外で脱ぎましょう
- 野外活動後はシャワーや入浴でダニが付いていないかチェックしましょう
- ガムテープを使って服についたダニを取り除く方法も効果的です

◆ パピルス教室

4・11・18・25日(第1・2・3・4・土曜日)
13時30分～15時
対象:小学3年生…ローマ字・都道府県名
対象:小学4年生～6年生…
ローマ字・都道府県名と昔の国名・
ことわざ・古代の漢字

◆ 大人の教室

●大人の漢字教室

2・9・16・23・30日(第1・2・3・4・5木曜日)
13時30分～15時

●大人のリコーダー教室

2・9・16・23・30日(第1・2・3・4・5木曜日)
15時～16時

●大人の科学教室

1・15日(第1・3水曜日)13時30分～15時

●漢字の成立

8・22日(第2・4水曜日)13時30分～15時

◆ パピルス文庫の 読み聞かせ

(毎月第4土曜日)
絵本の読み聞かせ、工作など。
日時:25日(土)
10時30分～11時30分

◆ ちぎり絵

【子ども向け】
日時:21日(火)、24日(金)、28日(火)
10時30分～12時
【大人向け】
日時:21日(火)
13時30分～15時

◆ 新着図書

【一般書】

『過ぎ去りし王国の城』 宮部みゆき / 著
『鷹ノ目』 犬飼六岐 / 著
『若冲』 澤田瞳子 / 著

【絵本】

『アブナイおふるやさん』 山本孝 / 作
『かえるのがっしょう』 岡本敏明 / 訳詩
いしはらきん / ねんど絵
『いろ』 いもとようこ / 作

【児童書】

『ねこの風つくり工場』
みずのよしえ / 作 いづのかじ / 絵
『おひさまへんにブルー』
花形みつる / 作

『動物病院のマリー』

タチアナ・ゲスラー / 著 中村智子 / 訳

【朗読テープ】

広報かわさき 6月号

**図書館
体験職員募集**

定員:18人
小学校3年生の体験職員を募集しま
す。申込用紙は学校で配布します。

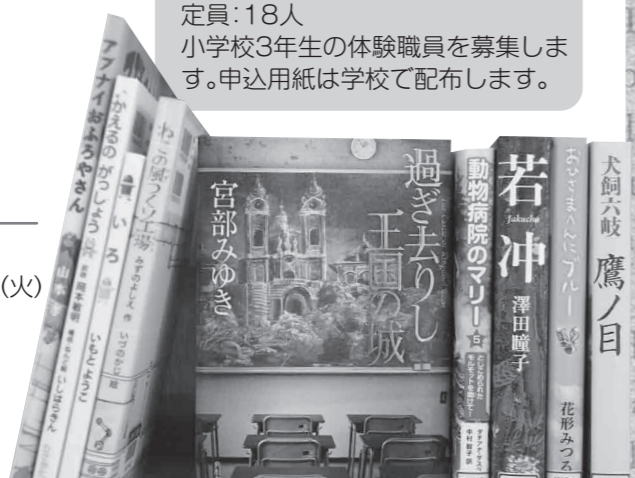

図書館だより パピルス

7月 図書館カレンダー

日	月	火	水	木	金	土
			1	2	3	4
5	6	7	8	9	10	11
12	13	14	15	16	17	18
19	20	21	22	23	24	25
26	27	28	29	30	31	

■館内整理日 ●休館日

開館時間 ☎73-2699

平日・土曜10:00～18:00
日曜10:00～17:00

4月の利用状況

入館者数 3,559人
貸出冊数 2,957冊
新着図書冊数 175冊

ご協力 お願いします

川崎町に関する本
(郷土誌)が少ない為、
川崎町を含む郷土に
関する本や子ども向け
の郷土に関する本が
ありましたら図書館に
寄贈をお願いします。

平成27年10月1日を基準日として

国勢調査を実施します

国勢調査は、統計法に基づいて実施される統計調査で、日本に住んでいるすべての人および世帯が対象です。9月中旬より皆さんの自宅をお伺いして、氏名・生年月日・世帯の構成など、基本的な事項を調査するもので、調査員は必ず「調査員証」を携帯しています。



「かたり調査」には十分注意し、不審な訪問や電話があればご連絡ください。

☎ 企画情報課企画係
☎72-3000(内線300・301)

かわさきまち 商品券



販売のお知らせ

【販売期間】 7月6日(月)～売り切れ次第終了

【販売場所】 豊前川崎商工会議所、
川崎町役場 1階ロビー、池尻特設会場

※詳しくは、折り込みチラシをご覧ください。

☎ 豊前川崎商工会議所 ☎73-2238



☎72-5800 Fax.72-3502
携帯サイト
http://www.kawasaki-kosodate.com
町からのお知らせ・子育てアドバイスなど
お届けします



川崎町地域子育て 支援センター

子育ては地域みんながサポーター



わくわく広場 (地域子育て支援センター内)

子どもたちが、いきいきと
成長できるように支援し、
楽しくゆとりのある子育て
を応援します!

- 開館: 毎週月～金曜日 10時～16時
(祝日・年末年始を除く)
12時～13時は、昼食の時間です。
お弁当を持ってお越しください。
- 利用対象: 就学前のお子さんとその保護者
- 利用料: 無料

わくわく広場 開催講座

親子でエアロビ

■日時: 7月9日(木)
10時30分～11時30分
■持参する物:
バスタオル(下に敷きます)
※動きやすい服装でお越し
ください

おはなし会

■日時: 7月14日(火)
11時～11時30分
■内容: 絵本の読み聞かせ、
歌遊びなど
■講師: 絵本とお話の広場
まあぶる

すくすく教室

親子ふれあい遊び、歌遊びな
ど親子で楽しいひとときを過
ごす育児教室です。
保護者同士、子ども同士の交
流ができる楽しい教室です。
■日時: 7月7日(火)
10時30分～11時30分
■次回開催: 8月4日(火)

英語であそぼう

■日時: 7月13日(月)
14時～14時30分
■内容: 英語で読み聞かせ、
歌遊びなど

子どもとおりがみ

■日時: 7月16日(木)
14時～14時30分
■内容: ふうせん金魚

ベビーマッサージ 要予約

■日時: 7月28日(火)
10時30分～11時30分
■対象: 生後2か月～1歳くら
いのお子さんとその保護者

親子わくわく教室

大大大!
子育て順調よ!

熊丸みつ子先生とあそぼう

親子リズムあそびや徐々に展開される遊
びをとおし、「子育ては楽しい」「うちの子“最
高”」と思う楽しい講座です。

- 日 時: 7月24日(金)
10時30分～11時30分
- 講 師: 熊丸 みつ子先生
(福岡県子育てアドバイザー)
- テーマ: 夏祭り

子育て相談

子育ての悩み・不安、わからないこと、知りたい
ことなどお気軽に電話、またはご来館ください。
■毎週月～金曜日(祝日、年末年始は除く)
8時30分～17時

子どもの発育相談 要予約

お子さんの行動やからだの発達で気になる事
はありませんか。ひとりで悩まずお気軽にご相談
ください。専門員が相談をお受けします。
■相談日: 7月21日(火)
※臨床心理士が対応します。
■相談日: 7月22日(水)

子どもたちや子育てに悩む保護者の
SOSの声をいち早くキャッチ!

平成27年7月1日(水)から児童相談所
全国共通ダイヤルが3桁の番号になります。

児童相談所全国共通ダイヤル

いちはやく
☎189
お近くの児童相談所につながります。

※公演開始時間の注意
は1つの公演に登場します

観覧条件
■親子でお越しください
①アンパンマン、ジバニャン
9時30分から入場券配布
②アンパンマン、ジバニャン
12時30分から入場券配布

7/18 土 それいけ! アンパンマン ショー

時間 ①10:00～
②13:00～

場所 川崎町勤労青少年ホーム

観覧無料

7/18 土 ぱんぱん パニニオン

時間 ①10:30～
②13:30～

場所 川崎町勤労青少年ホーム

観覧無料



©LS/YWP-TX



7月こちらお知らせ情報局

資産等報告書を公開しています

川崎町政治倫理条例に基づき、町長等・議員の資産等報告書を公開中です。

▼期間 閲覧開始の日から5年間
8時30分～17時
(土日祝・年末年始を除く)

場所

川崎町役場3階 総務課庶務係
総務課庶務係

☎72-30000(内線3008)

東田原納骨堂 入会者募集

東田原納骨堂に収納空き数がありますので、納骨者を募集します。

▼費用 入会金 2万円
年会費 5千円

☎環境保全課
☎72-30000(内線220)

献血にご協力ください

▼日時 7月23日(木)10時～16時

▼場所 保健センター
城北九州赤十字血液センター
☎093-6631-1211

福岡県町村会等職員採用試験

▼試験日 9月20日(日)

▼申込期間 7月27日(日)～8月14日(金)

▼試験区分 行政事務(大卒程度)
▼採用予定人数 1人程度
▼受験資格 平成元年4月2日～平成6年4月1日生まれの人

福岡県町村会総務課

☎092-651-1121

裁判所職員採用試験

▼試験日 9月13日(日)

▼申込期間 インターネット
7月14日(火)～23日(木)
郵送：7月14日(火)～17日(金)

☎092-781-3141

介護支援専門員実務研修受講試験

▼試験区分 一般職試験(高卒程度)
※受験資格などの詳細は裁判所ホームページをご覧ください。

福岡地方裁判所事務局人事課
☎092-781-3141

介護支援専門員実務研修受講試験

▼日時 10月11日(日)

▼場所 福岡大学、九州共立大学

▼申込締切 7月22日(水)消印有効

▼申込書配布場所 県の各保健福祉環境事務所、県庁高齢者地域包括ケア推進課、各市町村介護保険担当課など

☎六公社 福岡県介護支援専門員協会
☎092-431-4585

介護職員初任者研修受講者募集

▼研修期間 平成27年9月12日～平成28年3月12日の間の指定された土曜日

▼時間 10時～17時

暖家の丘会議室(田川市)

▼場所 暖家の丘会議室(田川市)

▼対象 介護業務に従事しようとする人、または従事している人

▼募集定員 4人

※定員になり次第締め切りです

▼受講費 2万円

▼申込締切 7月31日(金)

▼日時 8月22日(土)・29日(土) 10時～13時

▼場所 川崎町総合福祉センター

▼対象 家庭介護をしている人、高齢者の自立を目指したお世話や家庭介護の方法を学びたい人など

▼参加費 無料

▼定員 20人

☎麻生教育サービス株式会社
☎092-432-6266

ひとり親家庭のための講習会

▼講習期間 9月3日(木)～17日(木)

▼時間 期間中の火曜日、木曜日 9時30分～15時30分

▼場所 田川総合庁舎

▼定員 10人

▼受講費 無料(テキスト・検定料の一部5千円は自己負担)

▼申込締切 8月13日(木)

医療事務講習会

▼講習期間 9月29日(火)～11月10日(火)

▼時間 期間中の火曜日、木曜日 9時30分～15時30分

▼場所 宗像市役所

▼定員 10人

▼受講費 無料(テキスト・検定料の一部7千円は自己負担)

▼申込締切 9月1日(火)

※申込用紙はホームページでダウンロードできます。川崎町役場社会福祉課窓口、子育て支援センターでも配布しています。

※託児有。対象年齢は1歳から就学前までです。

福岡県ひとりの親家庭等就業・自立支援センター
☎0948-21-0390

弁護士による無料法律相談

ひとりの親家庭または離婚協議中の人を対象に弁護士が養育費などの生活上の問題についての無料法律相談を実施します。

▼日時 7月15日(水)13時～15時

▼場所 飯塚総合庁舎別棟会議室

※前日までに予約が必要です。

福岡県ひとりの親家庭等就業・自立支援センター
☎0948-21-0390

平成27年度自衛官等採用説明会

▼日時 7月26日(日)10時～12時

▼場所 たがわ情報センター

地域交流講演会

こころの健康づくりについて、一緒に考えてみませんか。

▼日時 7月11日(土)14時～16時

▼場所 田川市民会館

▼参加費 無料

▼内容 「幸せのコミュニケーション」～メンタルヘルスの向上にむけて～

▼講師 中島 俊介さん(元北九州市立大学 地域創生学群・基盤教育センター教授)

一人に優しい町・田川をつくる会(事務局) ☎42-90307

マイバッグキャンペーン参加店舗募集

福岡県では、10月のマイバッグキャンペーン期間に、レジ袋削減の取り組みを行っていただける店舗を募集しています。

10月のキャンペーン期間中、参加店舗は「レジ袋をもらわなかった人に対し、ポイントやスタンプなどの特典を与える」や「レジ袋不要カードの作成や店内放送など工夫をこらした取り組みを自ら行っている」ことができます。

詳しくは、福岡県ホームページをご覧ください。

▼申込締切 7月31日(金)

福岡県環境部 循環型社会推進課
☎092-643-3371

バス車内事故防止についてお願い

走行中のバス車内での事故を防止するため「車内事故防止キャン

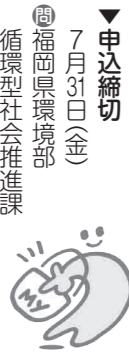

ベーンを実施中

走行中に席を離れると、転倒など思わぬけがをする場合があります。お降りの際は、バスが停留所に着いて扉が開いてから席をお立ちください。

また、やむを得ず急ブレーキをかける場合があります。満席のためお立ちになってご利用いただく場合は、つり革や握り棒にしっかりとつかまってください。

バス車内事故防止に皆さまのご理解とご協力をお願いします。

九州運輸局福岡運輸支局 一般社団法人福岡県バス協会
☎092-431-9704

九州職業能力開発大学校キャンパス見学会

九州職業能力開発大学校では、機械・電気・電子情報・建築系の分野におけるものづくり教育を行っています。学生たちは専門知識と実践的技術・技能を身につけ、卒業はものづくり産業界で活躍しています。

▼日時 [第1回] 7月20日(日)13時～16時 [第2回] 8月22日(土)13時～16時 [第3回] 11月16日(日)10時～13時

※第3回は学園祭同時開催

▼内容 大学校の概要説明、入試制度の説明、施設見学、体験授業

※事前の申し込みは不要です。

九州職業能力開発大学校 学務課
☎093-963-8353

川崎町ホームページアドレス http://www.town-kawasaki.com

人の動き (5月末日現在)	
男	8,417人【33人】
女	9,646人【58人】
計	18,063人【91人】
(前月比)	-19人
世帯数	9,143世帯【36世帯】
出生	10人
死亡	17人
転入	41人
転出	51人

- 川崎町役場..... ☎72-3000
- B&G海洋センター..... ☎73-3899
- 町立病院..... ☎73-2171
- 町立図書館(パピルスホール)..... ☎73-2699
- 保健センター..... ☎72-7083
- 子育て支援センター..... ☎72-5800
- 火災の問い合わせ..... ☎42-0119
- 漏水・断水の問い合わせ (昼間・水道課)..... ☎72-3000(内線111)
- (夜間)..... ☎73-2273

善意をありがとう

【愛光園へ】
同和保育所
あなたがい真心に感謝します

田川警察署からのお願い

自転車のルールを守りまじょう

平成27年6月1日から、一定の危険行為を3年以内に2回以上繰り返した自転車違反者は、公安委員会が命じる、自転車講習を受けることが義務づけられました。

【対象となる危険行為】
○酒酔い運転 ○信号無視
○ブレーキ不良自転車運転など

その他にも危険な運転があれば、講習対象となります。

交通ルールを守って大切な命を守りまじょう。

川崎町の事件・事故発生状況		
	5月	前年度同月比
自動車盗	0件	-1
性犯罪	0件	-1
車上ねらい	2件	0
空業・忍込み	5件	-1
交通事故	8件	-6

編集後記

●表紙は、なひこ畑のヒマワリの芽です。梅雨入り後に見に行ってみると、可愛い芽がたくさん出ていました。夏が楽しみです。立派な花が咲くといいな。

●今月号から担当が変わりました。私も広報担当として芽が出たばかり。今までと180度違う仕事なので、ものすごく戸惑っていますが、頑張ります！まずは体力づくりから...笑
小柄のカメラ女子を見かけたら、気軽に声をかけてくださいなね！

HAPPY BIRTHDAY 1さい



岩口 真白くん
いわぐち ましろくん
うちのヤンチャ坊主!
7月23日生まれ(米田)
元気にそだってね。



久保 貴寛くん
くぼ たかひろくん
1歳おめでとう。
7月16日生まれ(三井)
これからも元気に育ってね。

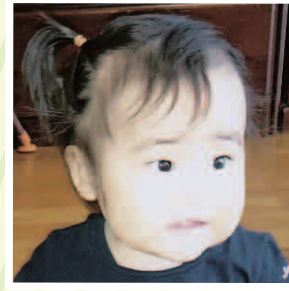

山下 結愛ちゃん
やました ゆなちゃん
「ねえ」が上手なゆなちゃん♡
7月8日生まれ(米田)
すくすく元気に育ってネ♡



西本 輝愛ちゃん
にしもと てるあいちゃん
1歳おめでとう♡
7月27日生まれ(東中央)
皆に愛されています♡

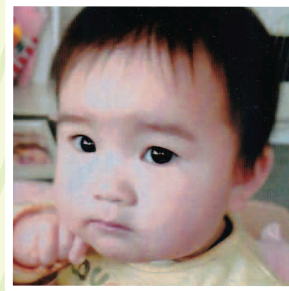

藤川 琴海ちゃん
ふじがわ ことみちゃん
いつもニコニコの琴ちゃん。お姉ちゃん達みたいになってね。
7月26日生まれ(大島)

8月に1歳を迎える
お子さんを募集します。
7月16日(木)までに
企画情報課へ
写真をお持ちください。

社会教育だより

市町村対抗「福岡駅伝」 参加者募集

昨年から始まった県内全市町村対抗「福岡駅伝」が、11月22日(日)に筑後広域公園で開催されます。川崎町の代表として参加してみませんか。

■主催 福岡県 (公財)福岡県体育協会

■募集人員および距離

- ・中学生男女 …………… 各1人 (2.3km)
- ・中学1年～18歳の男子 … 1人 (2.7km)
- ・中学1年～18歳の女子 … 1人 (2.4km)
- ・19歳以上の男子 …………… 3人 (5.0km)
- ・19歳以上の女子 …………… 1人 (2.7km)
- ・40歳以上の人 …………… 1人 (2.7km)

■出場資格

- ・平成27年8月1日現在、川崎町に在住の人。
- ・中学生・高校生は、保護者の居住地が川崎町であること。

※応募者多数の場合は、選考会を行います。

■募集期間

7月1日(水)～9月18日(金)

問 社会教育課

☎72-3000 (内線406)



ジュニアスポーツ教室 受講者募集

スポーツを通じて、マナーの基本や体を動かす楽しみを体験し、楽しみながら基礎体力の向上を目指します。

■種目 サッカー

※室内用のシューズを持参してください。

■講師 アビスパ福岡サッカースクールコーチ

■対象者 町内の小学1年～4年生の男女

■日にち・場所

- 8月18日(火) 真崎小学校体育館
- 8月20日(木) 川崎東小学校体育館
- 8月25日(火) 川崎小学校体育館
- 8月27日(木) 池尻小学校体育館

※校区は関係なく、どの日でも参加できます。

全日程参加可。

未経験の人も、ふるってご参加ください。

■定員 (各日)小学1・2年生20人、小学3・4年生20人
※定員になり次第募集終了。

■時間 小学1・2年生…9時30分～10時30分

小学3・4年生…10時30分～11時45分

■参加料 無料

■申込締切 7月31日(金)

■申込方法 コミュニティセンター内の申込用紙に記入し提出して下さい。

問 社会教育課 ☎72-3000 (内線406)

