

かわさき



はたちの誓い

2月号の
主な内容

学力調査 P2~3
まちのわだい P8~9

保健センター P10~11
お知らせ情報局 P14~15

規則正しい生活を心がけましょう

昨年4月に実施した全国学力・学習状況調査の結果をお知らせします。これは、町内の小学6年生と中学3年生を対象に行ったものです。

学力の状況は、依然としてとても厳しい状態です。一昨年と比べると、県平均との差が縮まった教科は多く見受けられますが、ほとんどの教科で未だ10ポイント以上の差が開いています。

学習状況調査では、高校受験を控えた中学3年生において、「家庭で全く勉強しない」と答えた生徒が全体の4分の1以上を占めるといった驚きの結果となりました。

家庭では、テレビやゲーム、携帯電話(スマホ)に時間を費やし、学習時間が十分に取れていない状況にあると思われます。また、「朝食を毎日食べている」と答えた小学6年生は65.6パーセントと、全国平均を22.5パーセントも下回る状況であることがわかりました。過去の統計から「朝食を毎日食べている子どもほど学力が高い」という調査結果が報告されています。

各学校では、今後も子どもたちに将来の目標を持たせ、その実現に向けた学力向上に全力で取り組んでまいります。しかしながら、学校生活だけではうまく成果が上がりません。

子どもたちが落ち着いた生活環境のもと、規則正しい生活をおくり、すすんで学習する姿勢がとれるよう支援する保護者のご協力が不可欠です。

子どもたちは地域を担う宝です。学校、保護者、行政、地域が連携して、川崎町の子どもを育てましょう。



◎学習状況調査

①朝食を毎日食べている (%)

	24年度		25年度		26年度	
	小学校	中学校	小学校	中学校	小学校	中学校
川崎町	75.0	72.4	74.4	72.4	65.6	70.4
県	86.4	82.4	86.1	82.8	84.8	81.7
全国	88.7	83.9	88.7	84.3	88.1	83.8

②普段、1日に4時間以上テレビ・ビデオ・DVD等を見る (%)

	24年度		25年度		26年度	
	小学校	中学校	小学校	中学校	小学校	中学校
川崎町	44.0	30.3	35.1	31.6	33.8	28.9
県	25.1	15.5	21.5	14.1	21.6	16.5
全国	23.3	15.6	20.0	14.0	19.8	15.7

③学校の授業時間以外に普段(月～金)1時間以上勉強している (%)

	24年度		25年度		26年度	
	小学校	中学校	小学校	中学校	小学校	中学校
川崎町	42.3	38.1	52.4	46.0	42.3	44.4
県	57.3	60.5	62.2	62.8	60.3	61.9
全国	59.6	66.4	63.2	68.6	62.0	67.9

④勉強は全くしていない (%)

	24年度		25年度		26年度	
	小学校	中学校	小学校	中学校	小学校	中学校
川崎町	13.1	25.0	9.5	19.1	11.3	27.4
県	4.4	9.5	3.3	8.0	3.4	7.7
全国	3.8	6.9	3.2	5.9	3.2	5.7

田川の子育ていつでも10か条

- 1 元気よくあいさつができる子どもに育てます。
- 2 大きな声で返事ができる子どもに育てます。
- 3 人の話を聞くことができる子どもに育てます。
- 4 正しい言葉づかいができる子どもに育てます。
- 5 学校でも家でも真剣に学習できる子どもに育てます。
- 6 いじめをしない子どもに育てます。
- 7 暴力をふるわない子どもに育てます。
- 8 学校や社会のきまりやルールを守る子どもに育てます。
- 9 自分の仕事や役割をやりとげる子どもに育てます。
- 10 掃除や後かたづけができる子どもに育てます。

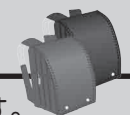

子どもたちの10年後を見すえ 今を大事にさせ みんなで川崎町の子どもを 育てましょう

[平成26年度全国学力・学習状況調査]

[福岡県学力実態調査]結果

◎学力調査平均正答率

[平成26年4月実施分]

	小学校						中学校						
	国語 A	国語 B	算数 A	算数 B	社会	理科	国語 A	国語 B	数学 A	数学 B	社会	理科	英語
福岡県	72.0	54.4	77.7	57.4	43.6	57.8	78.4	49.6	65.6	57.8	35.7	36.1	44.4
筑豊	67.3	49.5	73.6	50.4	40.0	53.9	72.7	41.7	56.5	47.5	30.7	30.7	36.3
川崎町	59.7	38.9	65.5	43.1	32.9	44.1	66.5	36.5	48.9	38.8	27.6	25.1	28.5
県との差	12.3	15.5	12.2	14.3	10.7	13.7	11.9	13.1	16.7	19.0	8.1	11.0	15.9
筑豊との差	7.6	10.6	8.1	7.3	3.6	9.8	6.2	5.2	7.6	8.7	3.1	5.6	7.8

[平成25年4月実施分]〈参考〉

	小学校						中学校						
	国語 A	国語 B	算数 A	算数 B	社会	理科	国語 A	国語 B	数学 A	数学 B	社会	理科	英語
福岡県	63.2	49.1	77.2	58.7	48.7	56.2	75.4	66.5	62.0	39.8	39.8	35.3	53.9
筑豊	59.8	43.4	74.6	52.6	44.4	52.3	70.4	59.4	55.8	33.1	33.8	28.4	45.6
川崎町	50.4	36.1	67.2	43.3	34.2	41.8	62.8	50.1	46.0	23.6	29.7	21.6	49.2
県との差	12.8	13.0	10.0	15.4	14.5	14.4	12.6	16.4	16.0	16.2	10.1	13.7	4.7
筑豊との差	9.4	7.3	7.4	9.3	10.2	10.5	7.6	9.3	9.8	9.5	4.1	6.8	+3.6

※A問題は基本的な「知識」を問う問題、B問題は「活用(応用)」に関する問題

COLUMN

「安宅鉦山跡について」



▲安宅鉦山跡

皆さん、こんにちは。かわさきワクワク発掘隊です。今月は「安宅鉦山跡」を紹介したいと思います。

小峠の棚田を右に見ながら県道をさらに登ると、突然道幅が狭くなりS字カーブに至ります。このS字カーブを過ぎてすぐ、左側に治山ダムの看板があります。ここから徒歩で約5分ほど山道を分け進むと、眼前に大きな岩盤が立ちはだかります。ここが安宅鉦山跡です。地元ではウバガフツクラ(懐という意味)と呼ばれています。

安宅鉦山は炭鉦ではありません。川崎町といえば石炭が有名ですが、ここではガラスの材料となる珪石や陶磁器の材料となる長石を主に採掘していました。いつ開山したか正確な記録は残っていませんが、大正時代初期の開坑といわれています。当初は大阪の小松商會が運営していましたが途中で頓挫し、一時中断の後、最後は木屋瀬の戸田氏が昭和60年ごろまで採掘していたそうです。従業員はほとんど安宅の人で、一番多いときで20人弱、最後は5、6人で採掘していたそうです。

現在はその名残が現地に残っており、雨水が溜まってできた池と共に素晴らしい景観を保っています。戸山原古墳の調査時に九州大学の先生に現地を見ていただきましたが、このままジオパークとして、また、指定文化財として十分に活用できるとのことでした。今後の活用が楽しみです。

来月の報告は何でしょうか?
楽しみに!

田川税務署からのお知らせ



平成26年分の確定申告の申告書受付を次のとおり行います。確定申告の作成は、便利な国税庁ホームページの中の「確定申告書等作成コーナー」をぜひご利用ください。

提出期限

- 所得税・贈与税の申告…平成27年3月16日(月)
- 個人事業者消費税の申告…平成27年3月31日(火)

確定申告書作成にあたってのお願い

平成25年分から平成49年分までは復興特別所得税(所得税額の2.1%)を併せて申告・納付することになっています。「復興特別所得税」欄の記入漏れがないようにご注意ください。

2月16日(月)～3月16日(月)の申告相談場所について

確定申告期間中の申告相談は、田川税務署では行わず、**たがわ情報センター**で行います。
○受付時間: 9時～16時 ※土日祝日はお休みです。

☎ 田川税務署 ☎44-0430 (自動音声でご案内します)

国民年金アラカルト

国民年金保険料の口座振替・前納制度のご案内

口座振替で保険料を納めると自動引き落としで納め忘れの心配がなく、金融機関などへ行く手間や時間が省けます。

また、前納制度を利用すると現金で月々保険料を納付した場合に比べ、割引があります。

申込み方法

金融機関または年金事務所の窓口で備え付けている口座振替申出書に必要な事項を記入・押印(金融機関の届出印)し、口座をお持ちの金融機関・郵便局またはお近くの年金事務所にお申し込みください。

前納の申込期限

- ① 1年度分や上期6ヵ月分(4月分～9月分)は **2月末**
- ② 2年度分(4月分～翌々年3月分)は **2月末**
- ③ 下期6ヵ月分(10月分～翌年3月分)は **8月末** までにお申し込みください。

☎ 直方年金事務所 ☎0949-22-0891
住民保険課住民年金係 ☎72-3000 (内線120・121)

税の申告

☎ 税務課税務係
☎72-3000
(内線103・105)

町・県民税の申告時期になりました

[税の申告期間] **2月16日(月)～3月16日(月)**
[申告相談場所] **役場庁舎1階ロビー(税務課前)**

時間
9時～16時

町・県民税申告相談日程表

相談日	対象の行政区
2月23日(月)	安宅 荒平・黒木 木城
2月24日(火)	下真崎 上真崎 太田
2月25日(水)	東川崎 永井 東中央
2月26日(木)	東田原 中田原 西田原
2月27日(金)	池尻 森安 麦田
3月 2日(月)	上豊州 豊前 手の浦 東田原団地 新田原団地
3月 3日(火)	櫛毛 大島 吉原 奥谷
3月 4日(水)	米田 東豊 東陽 成谷
3月 5日(木)	本町 新光 大豊
3月 6日(金)	豊州 三井 島廻
3月 9日(月)	大峰 西新町 宝町
3月10日(火)	丸山 高見 新東洋 第二新東洋
3月11日(水)	予備日
3月12日(木)	
3月13日(金)	
3月16日(月)	



※都合により、指定された日に申告できない人は、別の行政区の申告日または予備日に申告してください。
※確定申告を行う人は、上記日程に関わらず早めに申告してください。

国民健康保険加入者は必ず申告を

国民健康保険の加入者であるときは、必ず申告をしてください。収入が無い場合も申告が必要です。国民健康保険税を決める基礎となります。

申告をしていないと、軽減措置を受けられる人も受けられなくなります。

確定申告も同時にする人は

確定申告で所得税が発生した場合、その納付期限は平成27年3月16日になっています。そのため納付までの期間がありませんので、確定申告の開始日(2月16日)以降、日程表に関わらず早めの申告をお勧めします。

申告が必要な人

平成27年1月1日に町内に居住し、給与所得者(勤務先から役場に給与支払い報告書が提出されている人)および税務署で確定申告を行う人を除く20歳以上の人。

ただし給与所得者でも、給与以外の収入がある場合、および控除の変更がある場合などは申告が必要です。
※町県民税の申告は収入のない人でも必要ですので忘れずに申告してください。

申告の対象期間

平成26年1月1日から12月31日の1年間の収入です。

申告に必要なもの

- 印かん
- 年間の収入を証明するもの(給与・年金の源泉徴収票、その他収支のわかる資料など)
- 年間の支払い済み額を証明するもの(国民年金保険料・健康保険料・介護保険料の領収書、生命保険料・介護医療保険料・地震保険料の控除証明書など)
- 医療費控除のある人は、病院・薬局の領収書
- 障害者控除のある人は、身体障害者手帳など
- 所得税還付のある人は、本人名義の預金口座番号
- 農業収入のある人は、営農口座の通帳。また、大型農機具を購入した場合はその領収書

パノラマ たがわ



ごとうじひなめぐり

商店街の各店舗にひな人形を飾ります。幼稚園児や小学生が描いたおひなさまの絵の展示などさまざまなイベントも開催します。

開催期間／
2月25日(水)～3月4日(水)

場 所／後藤寺商店街
後藤寺商店街振興組合
☎42-0735

ふる里かわら梅まつり

日 時／3月1日(日) 10時～14時
場 所／神宮院・高座右寺
内 容／護摩焚き、写真撮影会、民踊、お茶会、和太鼓など

※会場には駐車場がありません。香春町役場からシャトルバスを運行しますのでご利用ください。(9時15分から15分間隔で運行)

香春町観光協会
☎85-8035

油木ダム桜ウォーキング大会 参加者募集

今川の上流油木ダム湖周辺の水と緑を感じながら歩きませんか。地元物産の販売などのおもてなしもあります。

日 時／4月5日(日) 9時30分～
(受付: 8時30分～9時30分)

場 所／油木ダム周辺
募集人数／500人(先着)
参加費／大 人 1,500円
小学生以下 500円
(保護者同伴)

※参加費には記念品、昼食代、保険代を含みます。

申込締切／3月10日(火)
添田町役場まちづくり課
☎82-5965

隣保館からのお知らせ

隣保館高齢者学級「おげんきクラブ」 ふくおか県政出前講座参加者募集

高齢者が年齢に関わりなく職場や地域で活躍できる選択肢の多い社会づくりについて、県職員にわかりやすく説明してもらう講座です。

どなたでも参加できます。皆さんの参加をお待ちしています。

- ◆日 時 2月27日(金) 10時～11時30分
- ◆場 所 隣保館 多目的ホール
- ◆テーマ 「70歳現役社会の実現」
- ◆講 師 福岡県福祉労働部労働局新雇用開発課
参事補佐 藤野 広 さん



平成27年度 隣保館健康体操教室の受講生募集

現在、隣保館では月曜日に健康体操教室を開催しています。平成25年度の受講生が2年間の受講期間を終了しましたので、4月から初心者向けの教室が始まります。

この教室は予防医学が目的の教室です。
2年間受講を続けることができる人を募集します。



受講者の声:
「杖なしで歩けるようになった」「通院回数が減った」「友達が増えた」

- ◆教室開催期間 平成27年4月～平成29年3月の月曜日 9時～11時
(月3回×12ヵ月 年間36回×2年)

- ◆場 所 隣保館 多目的ホール
- ◆受講料 無料
- ◆定 員 30人 ※申し込み多数の場合は抽選で決定します。
- ◆申し込み受付期間

2月2日(月)～27日(金)(土日祝日を除く) 9時～17時
※平成26年12月以前に申し込まれた人も確認のため、連絡をお願いします。

川崎町立隣保館 ☎73-3277

平成26年度福岡県女性海外研修事業 『女性研修の翼』地区報告会

福岡地区

- ◆日 時 2月7日(土) 13時30分～15時30分
- ◆場 所 クローバープラザ(春日市)

北九州地区

- ◆日 時 2月21日(土) 13時30分～15時30分
- ◆場 所 北九州市立男女共同参画センター・ムーブ(小倉北区)

福岡県女性海外研修事業「女性の翼」実行委員会事務局
(福岡県男女共同参画推進課内) ☎092-643-3391



ぼうさい Vol.11 かわさき 地震の備え

近年増えている集中豪雨、気になる地震、火災…「もしも」のとき、自分の命や家族、暮らしを守るための「防災情報」をお届けします。

東日本大震災以降、地震は誰もが心配する災害です。川崎町は、西側に「西山断層」、北側に「福智山断層」「小倉東断層」といった活断層があり、いずれも川崎町から離れた地域に存在しますが、注意が必要です。今月は地震が発生した時の行動のポイントについて紹介します。

地震時の行動のポイント

～自宅にいる場合～

- ①まずは、わが身を守る
揺れを感じたら、テーブルや机の下に身を隠し、座布団などで頭を保護しましょう。
- ②非常脱出口の確保
周囲の状況をよく確認し、玄関ドア・勝手口・窓などを開け、脱出口を確保しましょう。
- ③火の始末
火災の原因となるガス器具やストーブを消し、電気製品の電源のコンセントを抜き、ブレーカーは落としましょう。万一出火したら、身の安全を確保できる範囲で、慌てず初期消火を行いましょう。
- ④避難する時は慌てずに
家から離れるときは、外出中の家族に行き先の書いたメモを目立つ場所に残し、必ず徒歩で避難しましょう。服装は動きやすいものにし、携帯品は必要品のみを持ち出しましょう。



～外出先にいる場合～

- 街 頭
鞆などで頭を保護し、近くの空き地、丈夫な建物の中、街路樹の下に避難します。(窓ガラスや看板などが落ちてくる危険性があります)
- 車の運転中
ハンドルをしっかり握り、急ブレーキをかけずにゆっくりと減速し、車道の左側に停車させてエンジンを切ります。避難する時は、貴重品は持ち出し、施錠せずにキーをつけたままにしましょう。(緊急時に移動させることがあるため)
- デパートやスーパー
鞆や買い物カゴなどで頭を保護し、陳列棚から離れ、柱や壁際に避難します。係員の指示に従って行動を行いましょう。

大雨や強風の中では、防災無線が聞きとれない場合があります。防災無線が聞き取れない、聞き逃した場合などは、☎0800-200-2575 (無料)で直近の放送を聞くことができます。

防災管財課 ☎72-3000 (内線231・232)

川崎町の新しい 人権擁護委員が 決まりました

福貴秀さん(東陽行政区・新任)が1月1日付で人権擁護委員として法務大臣から委嘱されました。



福貴 秀さん
☎72-6989

継続任期の人権擁護委員は、次の方々です。

- 村上 一枝さん(下真崎☎72-7979)
 - 吉田 砂織さん(永井☎72-3513)
 - 西本英一郎さん(東田原☎72-6685)
 - 島田由美子さん(森安☎45-6373)
 - 岸野 元さん(東田原☎090-1197-1996)
- ※村坂麗子さん(丸山)は、平成26年12月31日付で、人権擁護委員を任期満了で退任されました。

国保だより

「健康ウォーキング教室」 参加者募集

～基礎から学ぶ楽しいウォーキング教室～
ウォーキングは生活習慣病の予防や改善に有効な手段です。この教室では、靴の履き方から姿勢や腕の振り方まで、専門家から学び、実際に体験します。

ウォーキングは健康づくりの第一歩。あなたもウォーキングの基本を身につけて、健康づくりに役立ててみませんか。

【日 時】 3月22日(日) 10時～12時30分
(受付9時30分～)

【場 所】 町民会館
※まず講習を町民会館内で行います。その後、役場周辺をウォーキングします(雨天の場合はすべて町民会館内で行います)。

【持ってくるもの】
●運動ができる服装 ●ひもタイプの運動靴(上履用と外履用の2足) ●飲み物 ●健康保険証(写しでも可)

【申込期限】 3月10日(火)

住民保険課国保医療係 ☎72-3000(内線123)

1/11 防災の決意新たに
消防出初式



▲安藤征洋団長を先頭に10台の消防車両の機械器具点検を行う

晴天の下、川崎小学校グラウンドで消防出初式が行われ、団員約200人が出席しました。川崎町消防団では平成22年度から順次、分団の消防車両の入れ替えを行い、平成26年9月に第1分団と第5分団の消防車両を入れ替えたことで完了し、全分団の消防車両が新しくなりました。式典では、分列行進や団員表彰などが行われ、式典後は祝賀放水で今年1年の安全を祈願しました。

▼宣誓する中嶋陸人さん

▼記念品を受け取る船路彩花さん

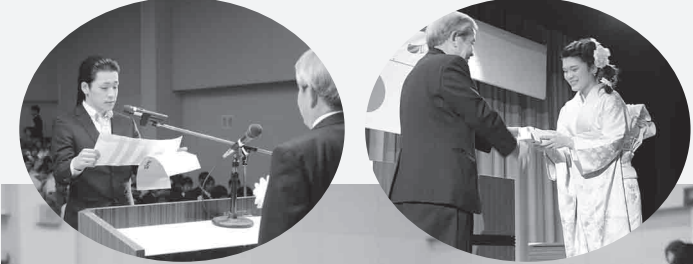

◀来賓の恩師が紹介されると、大きな拍手が上がりました

晴れ着姿で門出を祝う
成人式 1/11

青少年ホームで成人式が行われ、155人の新成人が出席しました。会場は、振袖や羽織袴、スーツをまとった新成人たちが華やかな雰囲気に入れ、懐かしい友人や恩師との再会に喜び合う声や記念撮影を行う姿で賑わいました。式典では、主催者や来賓者、祝電からたくさんのお祝いの言葉を受けると、中嶋陸人さんが新成人を代表して「自分の行動に責任と自信と勇気を持ち公共の福祉のために貢献することを誓う」と宣誓しました。

12/12 犯罪抑止の一助に
青パト出発式

川崎交通安全協会、田川警察署少年補導員連絡会川崎支部、田川地域交通安全活動推進委員協議会川崎支部の3団体が構成する自主防犯組織「川崎町安全パトロール」が平成26年6月に設立されました。「川崎町安全パトロール」は青パト(青色回転灯装備車)で町内をパトロールするなどして地域防犯活動を行う団体です。役場駐車場で行われた青パト出発式で、川崎警部交番の平尾直樹所長は「近年、青パトの重要性は増加している。不審者の発見などに努めていただき、安心安全なまちづくりと一緒に進めていきたい」と話しました。

▼井塚副町長の合図で出発する3台の青パト



声高らかに歓喜の歌
第9回第九を歌うバイnかわさき 12/14

▼オーケストラと合唱団の迫力ある共演に聴衆は魅了



川崎町の冬の風物詩となった「第九を歌うバイnかわさき」が川崎小学校体育館で開催されました。プロの演奏家で編成された「オーケストラスタイルK」の演奏に、川崎町を中心とした田川市郡在住メンバーで作る「川崎町で第九を歌うバイn合唱団」の皆さんの歌声をのせ、美しく力強いハーモニーが会場内に響き渡りました。指揮者の木村厚太郎さんは「今回9回目の開催となり、音楽を通して人が集まり交流を深め、地域の文化として根付いてきたことを実感する。これからも地道に取り組んでいきたい」と話しました。

1/10~2/8 感動を表現し『みんな幸せになろう』
川崎町出身芸術家大塚抱節さん個展開催

国内外を問わず活動を続けている川崎町の芸術家大塚抱節さん(下真崎)の個展『Always Be Happy (みんな幸せになろう)』が田川市美術館で開催中です(2月8日まで)。書を基本としながらも書という枠にとらわれず、油彩画や版画、陶芸、篆刻などさまざまな素材や技法を使って制作する大塚さんは、スケッチ旅行などをしてその場で感じたことをそのまま表現し、数々の個性ある作品を作り上げてきました。この個展では、大塚さんの約60年の芸術活動で作上げた作品の中から118点が展示され、訪れた人々は大塚さんの独創的な世界に引き込まれていました。



▲「私の作品は、読まずに見て感じてほしい」と話す大塚さん

1/10 新年の幕開けを華やかに飾る
ニューイヤーコンサート2015

新春恒例となったニューイヤーコンサートが青少年ホームで行われました。チェロ奏者の加治誠子さんは「クラシックやオペラは堅苦しいものではなく、内容を知って聞くと親しみがもてる」と話し、演奏前には楽曲の説明が行われました。第一部では、弦楽器や打楽器、ピアノ奏者によって、ワルツ『美しき青きドナウ』やポルカ『観光列車』などが演奏され、第二部では、ソプラノ、メゾソプラノ、バリトン歌手が加わり『アヴェ・マリア』や有名なオペラの中の楽曲などが披露されました。演奏が終了する度に会場内は「ブラボー」の声や拍手が飛び交い、大いに盛り上がりました。



▲最後は「ラデツキー行進曲」で会場全体が一つに

2月16日から3月15日までの 母子保健事業日程

- 持ってくるもの：母子健康手帳
- 場所：保健センター

健診

乳児健診

3月10日(火)

受付時間：13時～13時50分

内容：身体測定、診察、保健相談、
離乳食・栄養相談
※初回健診(4か月児健診)の場合のみご案内を
送付します。
(平成26年10月11日～平成26年11月10
日生まれのお子さん)

3歳児健診

2月17日(火)

受付時間：13時～13時50分

内容：身体測定、診察、歯科健診、歯の相談、
保健相談、栄養相談
※対象者には、ご案内を送付します。
(平成23年12月17日～平成24年2月17
日生まれのお子さん)

相談

保健なんでも相談

(赤ちゃんからお年寄りまでの健康相談です)

3月6日(金)10時～11時30分

【乳幼児】
体重測定、育児相談、離乳食相談など
【その他の人】
健康に関するご相談や血圧測定など

ひまわり相談 (予約制)

2月17日(火)

2月24日(火)

2月25日(水)

2月28日(土)

3月3日(火)

3月11日(水)

10時～16時

乳幼児の言葉や行動面の相談に臨床心理士
が対応します。

教室

幼児食教室

3月12日(木)

10時～12時(10時開始です)

持ってくるもの：エプロン・三角巾
開催日の3日前までにお申し込みください。

母子手帳の交付は平日8時30分～
17時に随時行っています。
上記の行事の日はお待たせ
することがあります。
あらかじめご了承ください。



こころの相談について

～悩みや心配ごと、ひとりで抱えないで～

無料

予約制

「人付き合いがうまくいなくて」

…自分自身の性格・気分・行動・人間関係など

「こころの病気かもしれない」

…こころにまつわる、様々な悩みや症状・問題など

「この頃なんとなくゆううつで」

…外出したくない、家族の介護疲れなど

「家族のことで悩んでいて」

…家庭・友人・職場での人間関係の悩み、不登校・いじめ・非行な
どの教育問題、身内の人が亡くなられた後の不安など

このような悩みに臨床心理士が、

個別に面接や電話で相談に応じます。

【相談日】2月16日(月)

9時～12時、13時～16時

【場所】保健センター

【対象者】小学生以上

※本人だけではなく、家族からの相談も受け付けています。

※秘密は堅く守られます。匿名でも相談をお受けします。



子どもの「医薬品の誤飲事故」に 注意しましょう

子どもが大人用の医薬品を誤って飲むという事故が多く発生し
ています。

子どもの行動の特徴を考え、特に子どもが誤飲すると重い中毒
症状が起こる危険性が高い医薬品(向精神薬、気管支拡張薬、血圧
降下剤、血糖降下薬)は子どもの手の届かないところに保管しま
しょう。

子どもが医薬品を誤飲した時の相談機関

(通話料は自己負担)

○大阪中毒110番(365日 24時間対応)

☎072-727-2499

○つくば中毒110番(365日 9時～21時対応)

☎029-852-9999

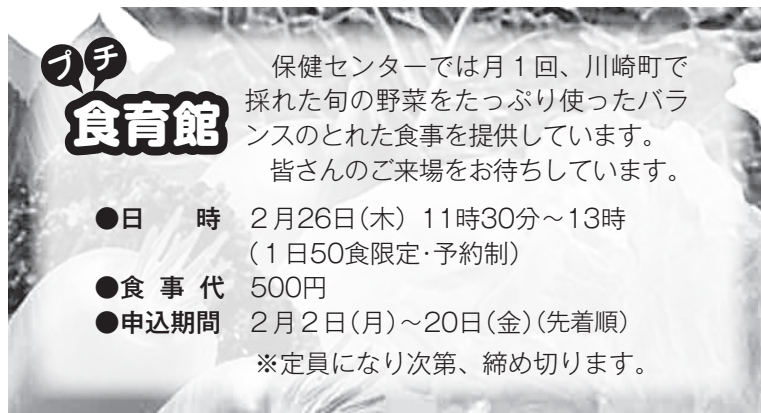

うち

食育館

保健センターでは月1回、川崎町で
採れた旬の野菜をたっぷり使ったバラ
ンスのとれた食事を提供しています。
皆様のご来場をお待ちしています。

- 日 時 2月26日(木) 11時30分～13時
(1日50食限定・予約制)
- 食 事 代 500円
- 申込期間 2月2日(月)～20日(金)(先着順)
※定員になり次第、締め切ります。

インフルエンザが流行しています。手洗いうがいや
咳エチケットで、感染予防や流行防止に努めましょう。



糖尿病および 合併症予防のための講演会

入場
無料

保健
センター
☎72-7083

日本国内の糖尿病患者数は糖尿病予備軍を
含めると2,000万人以上といわれています。
糖尿病は放置すると網膜症、腎症、神経障害
および動脈硬化による心筋梗塞や脳梗塞など
の合併症を引き起こす大変な病気です。

この糖尿病への理解を深め、予防してら
うために、糖尿病に関する
講演会を行います。糖尿病を
患っている人や糖尿病に関心
のある人など、どなたでも
ご参加ください。



日時 2月22日(日)
12時～16時

場所 保健センター

内容 ・身長・体重・腹囲・血圧・血糖測定
・健康相談(医療相談・栄養相談・生活相談・お薬相談)
・糖尿病に関する展示(食品・医療機器・パンフレット)
・保健師によるワンポイントアドバイス

【講演会】 演題：「糖尿病に関する最近の話題
～がん・認知症・歯周病について～」
講師：飯塚病院医務室産業医 土井康文医師

国保加入者の皆さんへ

高血圧予防教室 参加者募集

65歳以上の高齢者の医療費の内訳は、高血
圧とその結果起こる病気に関わるものが最も
多く、32.6%を占めています。

国民の血圧を平均2mmHg下げると脳卒中
の死亡は1万人減少し、麻痺などで体が不自由
になる人が3,500人減らせ、循環器疾患の
死亡を2万人予防できると試算されています。

定期健診などで高血圧を早期発見し血圧を
コントロールすることや、日常生活で高血圧
のリスクを減らし予防することが重要です。
皆さん、ぜひご参加ください。

日時 2月24日(火)・3月3日(火)・17日(火)・
24日(火)・31日(火) 10時～11時30分

場所 保健センター

対象 国保加入者で血圧が気になる人など

定員 20人(定数になり次第締め切ります)

内容 「高血圧の病気」
「高血圧予防のための生活習慣」など

講師 循環器専門の医師など

申し込み方法
2月13日(金)までに住民保険課国保医療係へ
お申込みください。

☎ 住民保険課 国保医療係
☎72-3000 (内線122・123・127)



認知症サポーター養成講座・ 脳の病気について学習会の参加者募集

わいわい
健康くらぶの

町内18カ所の公民館で開催している「わいわい健康くらぶ」の中で、講座・学習会を開催します。
今月は、本町公民館・大島公民館で行われる講座・学習会のお知らせをします。

場 所	学習会名	日 時	
本 町 公民館	認知症サポーター養成講座	2月16日(月) 10時～11時30分	
	脳の病気 について の学習会	脳の病気と予防(講話)	2月23日(月) 10時～11時30分
		運 動	3月2日(月) 10時～11時30分
	栄 養	3月9日(月) 10時～12時	
大 島 公民館	認知症サポーター養成講座	2月27日(金) 10時～11時30分	
	脳の病気 について の学習会	脳の病気と予防(講話)	3月6日(金) 10時～11時30分
		運 動	3月13日(金) 10時～11時30分
	栄 養	3月20日(金) 10時～12時	

※参加希望者は直接会場へお越しください。

◆ パピルス教室

●国語教室

14・21日(第2・3土曜日)11時～12時
対象:小学1年生…ひらがな、カタカナ、漢字

●小学生学習教室

14・21日(第2・3土曜日)13時～14時
対象:小学2年生…漢字・計算
対象:小学3年生…ローマ字・都道府県名・世界の国旗
対象:小学4年生…ローマ字・都道府県名と庁所在地名
世界の国旗・ことわざ・星座

対象:小学5・6年生…
ローマ字(筆記体)・都道府県名と昔の国名・世界の国旗
漢字のなりたち・ことわざ・四字熟語・慣用句・星座

●中学生学習教室

14・21日(第2・3土曜日)13時～15時
対象:中学1年生～3年生…国語・数学・英語

◆ 大人の教室

●大人の漢字教室

12・19・26日(第2・3・4木曜日)13時30分～15時

●大人のレコーダー教室

12・19・26日(第2・3・4木曜日)15時～16時

●大人の科学教室

18日(第3水曜日)13時30分～15時

蔵書点検を行います

期間:2月1日(日)～11日(水)

図書館内の全部の本をチェックして、本棚の整理や本の補修などを行う年に1度の大切な点検作業です。期間中は閉館しますので利用者の皆さんには、大変ご迷惑をおかけしますが、ご協力をよろしくお願いいたします。

開館は2月12日(木)10時です

◆ 新着図書

【一般書】

『誤断』 堂場 瞬一/著
『てのひら』 谷津 矢車/著
『花燃ゆ 一』 大島 里美/作 宮村 優子/作

【絵本】

『からあげ』 あおきひろえ/作・絵
『としよかんねずみ4』 ダニエル・カーク/作
わたなべてつた/訳
『かつばぬま』 武田 美穂/作

【児童書】

『鬼まつりの夜』 富安 陽子/作
はせがわかこ/絵
『おこりんぼおバケ 5つのお話』 日本児童文学者協会/編
『いえのおばけずかん』 斉藤 洋/作
宮本 えつよし/絵

【朗読テープ】

広報かわさき1月号

図書館だより パピルス

2月 図書館カレンダー

日	月	火	水	木	金	土
1	2	3	4	5	6	7
8	9	10	11	12	13	14
15	16	17	18	19	20	21
22	23	24	25	26	27	28

■館内整理日 ●休館日

開館時間 ☎73-2699

平日・土曜10:00～18:00
日曜10:00～17:00

12月の利用状況

入館者数 6,406人
貸出冊数 4,412冊
新着図書冊数 170冊

図書館では、本の貸出期間が過ぎている人に対して、電話や書面などによる督促を行っています。貸出期間が過ぎている人は、返却をお願いします。



☎72-5800 Fax.72-3502

携帯サイト

http://www.kawasaki-kosodate.com

町からのお知らせ・子育てアドバイスなどをお届けします



川崎町地域子育て支援センター



子育ては地域みんながサポーター

わくわく広場 (地域子育て支援センター内)

子どもたちが、いきいきと成長できるよう支援し、楽しくゆとりのある子育てを応援します!

- 開催日時: 毎週月～金曜日(祝日を除く)10時～16時
昼食のとれる部屋があります。お弁当を持ってください。
- 利用料: 無料
- 対象: 就学前のお子さんとその保護者

わくわく広場 開催講座

すくすく教室

親子ふれあい遊び、歌遊びなど親子で楽しいひとときを過ごす育児教室です。保護者同士、子ども同士の交流ができる楽しい教室です。

■日時: 2月3日(火)
10時30分～11時30分
■次回: 3月3日(火)

英語であそぼう

■日時: 2月9日(月)
14時～14時30分
■内容: 英語で読み聞かせ、歌遊びなど
■講師: 盛坪 桂子さん

おはなし会

■日時: 2月10日(火)
11時～11時30分
■内容: 絵本の読み聞かせ、歌遊びなど
■講師: 絵本とお話の広場 まあぶる

子どもとありがとう

■日時: 2月16日(月)
14時～14時30分
■内容: チューリップ
■講師: 羽田野 りかさん

ベビーマッサージ

■日時: 2月24日(火)10時30分～11時30分
■対象: 生後2ヵ月～1歳くらいのお子さんとその保護者

親子わくわく教室 熊丸みつ子先生とあそぼう

大丈夫!
子育て順調よ!

親子リズム遊びや次々に展開される遊びに、ワクワクドキドキ…親子で楽しいひとときが過ぎせる教室です。

■日時: 2月27日(金)10時30分～11時30分
■講師: 熊丸 みつ子先生
(福岡県子育てアドバイザー)
■テーマ: たのしいひなまつり

先生からのアドバイス

毎日の子育てでギヤギヤ言ったり、イライラしたりしませんか。そしてこのイライラする自分がダメだ、いけないと思いつつ落ち込んでいませんか? イライラするのはいいことではないのですよ。「イライラするの順調! 大丈夫!」

節分

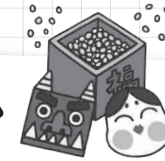

節分は「季節を分けること」を意味しています。「鬼はそと、福はうち」と掛け声に合わせて豆をまき、その後、年の数だけ豆を食べると、丈夫な体になるようです。豆を食べた後は鬼が活躍する絵本を読みましょう。
『おにはうち ふくはそと』『おにはそと』『おにたのぼうし』などの昔話や絵本には、心優しい鬼や寂しがりやの鬼、気のいい鬼などが登場します。「鬼はそと」と単純に追い出すだけでいいの?なんて思ってしまうお話しがたくさんあります。

子育てアドバイス

子どもへのダメダメ言葉を言い換えよう

「じっとしなさい」⇒「こっちにおいで」
「〇〇さんに叱られるよ」
⇒「喜ばれるようにしましょうね」
「どうして、言うことがわからないの」
⇒「なにかしたいことがあるの」
「うそつき」⇒「信じているわ」
「早くしなさい」⇒「待っているよ」
「もう、グズなんだから」
⇒「じっくりやってみよう」
「あなたって、ほんとうに悪い子ね」
⇒「大好き」

イライラする言葉を肯定的な表現にしてみるとイライラする言葉が減るばかりではなく、子どもの心が豊かになります。

子育て相談

子育ての悩み・不安、わからないこと、知りたいことなどお気軽に電話、またはご来館ください。
■毎週月～金曜日(祝日を除く)
8時30分～17時(随時)

子どもの発育相談

お子さんの行動や体の発達で気になることはありませんか。ひとりで悩まず気軽にご相談ください。専門員が相談をお受けします。
■相談日: 2月25日(水)
■時間: 1時間程度
■費用: 無料

川崎町農業委員会委員 選挙人名簿の縦覧について

農業委員会委員選挙の選挙権を有する人の申請に基づき、平成27年1月1日現在で調製した選挙人名簿を縦覧します。

■縦覧期間: 2月23日(月)～3月9日(月) 8時30分～17時

■縦覧場所: 役場庁舎3階 選挙管理委員会事務局

名簿掲載要件

1. 住所要件 平成27年1月1日現在で町内に住所を有し、農業に従事していること
2. 年齢要件 平成7年4月1日までに生まれた人
3. 耕作要件
 - ①10アール(1反)以上の農地について耕作の業務を営む人
 - ②①と同居する親族またはその配偶者であって、年間60日以上耕作に従事していると農業委員会が認めたる人
 - ③10アール(1反)以上の農地について耕作の業務を営む農業生産法人の組合員、社員または株主で年間60日以上耕作に従事していると農業委員会が認めたる人

☎ 川崎町選挙管理委員会事務局(総務課内) ☎72-3000 (内線307)





2月こちらお知らせ情報局

川崎町長選挙・川崎町議会議員一般選挙に係る立候補予定者説明会について

2月下旬または3月上旬に説明会の開催を予定しています。立候補予定者は、川崎町選挙管理委員会へお問い合わせください。

◎川崎町選挙管理委員会
☎72・30000(内線307)

福岡県知事選挙・福岡県議会議員一般選挙に係る立候補予定者説明会について

福岡県知事選挙立候補予定者説明会

◎福岡県知事選挙・福岡県議会議員一般選挙立候補予定者説明会(田川郡選挙区)
☎72・30000(内線111)

◎福岡県議会議員一般選挙立候補予定者説明会(田川郡選挙区)
☎72・30000(内線213)

◎福岡県知事選挙立候補予定者説明会
☎72・30000(内線111)

◎福岡県議会議員一般選挙立候補予定者説明会(田川郡選挙区)
☎72・30000(内線213)

川崎町赤十字介護奉仕団「ぎんなんの会」会員募集

日本赤十字社福岡県支部に属する「ぎんなんの会」では、新たな会員を募集しています。ぎんなんの

会は、保健・福祉との連携を取り、健康づくりに務める地域に根ざしたボランティア団体です。皆さん、ぜひ一緒に活動しましょう。

◎川崎町保健センター
☎72・7083

建設工事指名業者登録申請受付

平成27年度川崎町建設工事指名競争入札参加資格申請書(指名願)の受付を行います。

◎町内業者のみ
期間 2月2日(月)～27日(金)
(土・日・祝日を除く)
9時～12時、13時～16時

◎受付場所
庁舎1階 水道課
庁舎2階 建設課

◎水道課
☎72・30000(内線111)

◎建設課
☎72・30000(内線213)

標準賃借料小作料の策定について

平成27年度の標準賃借料を定めました。賃借料は農地の貸主・借主間で決めることが原則ですが、両者で決めることができない場合、次の額を参考にしてください。

◎賃借料の標準額は、平成26年度の実勢価格です。あくまで目安とし、農地の実情に応じて貸主・借主の双方でよく話し合ってください。

◎開催日
2月20日(金・21日(土))

◎場所
九州職業能力開発大学校

◎内容
記念講演「日本の燃料電池自動車」の現状と将来

・研究発表会
・ロボット競技会
・機械加工コンテスト

◎九州職業能力開発大学校
☎093・9663・83353

社会保険田川病院 第11回ふれあい講座

どなたでも参加できますので、お気軽にご参加ください。

◎日時
2月14日(土)13時～14時

◎場所
社会保険田川病院講堂

◎講演テーマ
「くも膜下出血ってどんな病気？」

◎講師
川崎知幸 副院長/脳神経外科専門医

◎社会保険田川病院総務課
☎44・0460

福岡共同公文書館公開講座

◎講座名
大学と「地域」

◎講師
九州大学の歴史を中心として
折田悦郎 教授

◎福岡共同公文書館
☎092・919・6166

合って決めてください。

◎賃借料の標準額
10aあたりの年額
水田 148000円
普通畑 52000円
上限は標準額に+30%

◎農業委員会事務局
☎72・30000(内線222)

県下一斉無料法律相談 キャンペーン実施

田川弁護士センターでは、年度に1度、紹介状を持参の人に30分無料相談を行っています。

◎期間
2月1日(日)～14日(土)

◎場所
田川弁護士センター

◎電話予約制です。筑豊地区会場
で定員130人になり次第締め切ります。

◎期間中2回目以降の相談は、本年度紹介状を使用していない場合は、紹介状を利用できません。

◎田川弁護士センター
☎42・26630

無料調停相談会

夫婦間のもめごとや遺産相続などの家庭内問題、または不動産や債権債務・交通事故などをめぐる

るトラブルなど身近に起こった争いの解決手段のひとつである調停制度(話し合い)で円満に解決利用に関する無料相談会です。

◎日時
2月22日(日)9時～15時

◎場所
添田町オークホール会議室

◎田川調停協会
☎42・01663

九州・沖縄地区一斉境界トラブル無料相談所開設

境界に関するトラブルの相談に法務局職員と土地家屋調査士が対応します。

◎日時
2月15日(日)10時～15時

◎場所
穂波公民館研修室

◎定員
20人(先着順)

◎予約期間
2月2日(月)～13日(金)
8時30分～17時15分

◎福岡法務局飯塚支局
☎0948・22・1580

解雇・雇止め集中相談会

「解雇・雇止め」問題をテーマとして集中相談会を開催します。労働者、事業者どちらからの相談もお受けします。

◎日時
2月25日(水・26日(木))
9時～20時

◎場所
福岡県筑豊労働者支援事務所

◎福岡県筑豊労働者支援事務所
☎0948・22・1149

生(以上)または勤務者

◎受講料
無料

◎受付期間
2月24日(火)17時まで

◎申し込み方法
田川地区消防署、分署、分遣所に備え付けの申込書、または田川地区消防本部ホームページの申込書(PDFファイル)をダウンロードして申し込んでください。

◎定員
50人(定員締切)

◎田川地区消防署川崎分署
(川崎救急隊)
☎72・30007

平成27年度「緑の教室」受講生募集

福岡県緑化センターでは、庭木の育て方や庭作りの基礎知識などを学べる「緑の教室」を開催します。

◎対象者
県内在住で年間を通じて出席できる人(平成25年度、26年度の受講者を除く)

◎日時
平成27年4月～12月(11月除く)の第3または第4日曜日(全8回)

◎場所
福岡県緑化センター

◎定員
①②とも60人計120人(応募多数の場合は抽選)

◎参加料
無料

◎申込締切
3月10日(火)

◎福岡県緑化センター管理事務所
☎0943・72・1193



田川警察署からのお知らせ

ニセ電話詐欺に注意しましょう

詐欺被害に遭わないための3ない運動

1 振り込まない(公的機関の職員などからATMを操作しては詐欺)

2 送らない(レターパックや宅配便で現金を送ることは詐欺)

3 手渡さない(身内が必要だという代金を代理の人物に渡さない)

現金を

◎愛光園(敬称略)

◎全日本同和会 川崎連協

◎大法山病院 (田川市)

◎福岡県立川崎特別支援学校

◎あたたかい真心に感謝します

川崎町ホームページアドレス <http://www.town-kawasaki.com>

人の動き (12月末日現在)

男	8,501人【33人】
女	9,749人【55人】
計	18,250人【88人】
(前月比)	-16人
世帯数	9,219世帯【38世帯】
出生	8人 死亡 29人
転入	58人 転出 53人

【】はその内の外国人の数です。

- 川崎町役場 ☎72-3000
- B&G海洋センター ☎73-3899
- 町立病院 ☎73-2171
- 町立図書館(パピルスホール) ☎73-2699
- 保健センター ☎72-7083
- 子育て支援センター ☎72-5800
- 火災の問い合わせ ☎42-0119
- 漏水・断水の問い合わせ
(昼間・水道課) ☎72-3000(内線111)
- (夜間) ☎73-2273

川崎町の事件・事故発生状況

	12月	前年度比
自動車盗	0件	-1
性犯罪	0件	-1
車上ねらい	1件	-1
空巢・忍込み	1件	-4
交通事故	14件	+3

編集後記

●役場庁舎の1階ロビーの壁に「川は昇る」と書かれているのを見たことがありますか。「川は昇る??」と不思議に思った人もいませんか。これを書いたのはP9で紹介した大塚抱節さん。「川崎町民みんな太陽に向かって昇っていく」という願いを込めて書いた作品だそうです。町内だけでなく田川市郡内でも大塚さんの作品をよく見かけます。川崎町に偉大な芸術家がいることをとても誇らしく思います。

HAPPY BIRTHDAY 1さい



ふじかわ みく
藤川 未来ちゃん

2月2日生まれ（東川崎）
歌と絵本が大好きな未来♡お兄ちゃん
と仲よく元気いっぱい遊ぼうね♪



うちやま りの
内山 璃乃ちゃん

2月12日生まれ（豊州）
1歳おめでとう☆
これから元気に育ってね♡



むらさか みお
村坂 濤ちゃん

2月17日生まれ（東川崎）
かわいく、すくすく
元気に育ってね。



ふじかわ かのん
藤川 華音ちゃん

2月25日生まれ（島廻）
華やかな未来に音色を奏でて
いってね。お誕生日おめでとう。

3月に1歳を迎えるお子さんを募集します。2月12日(木)までに企画情報課へ写真をお持ちください。

社会教育だより

第1回町民 グラウンドゴルフ大会

11月30日



B&G海洋センターグラウンドで、初の開催となる町民グラウンドゴルフ大会が開催され48人の選手が参加しました。

当日は雨予報で天気心配されましたが、競技中は好天に恵まれ、グラウンドのあちらこちらで参加者の歓声とボールを打つ音が響きました。

◀上位10人が表彰されました

第19回川崎町 少年の主張大会

12月13日

勤労青少年ホームで第19回川崎町少年の主張大会が開催されました。町内3中学校から2人ずつ選ばれた計6人の生徒が、日ごろ感じていることや経験から学んだことなどを主張しました。

審査の結果、鷹峰中学校の杉本彩華さんの「飛翔塾で学んだこと」が最優秀賞に選ばれ、2月8日に赤村で行われる「少年の主張田川地区大会」に出場することが決定しました。



◀元氣よくハキハキと主張する杉本さん