



かわさき



スポーツでつくろう豊かな心と健康
川崎町民駅

差別をしないあなたの心で
人権を守る明るい町に



～たすきと絆をつないで～

【大会結果は裏表紙へ】

3月号の主な内容

レストランオープン	P2
まちのわだい	P8～9
保健センター	P10～11
お知らせ情報局	P14～15

水道料金改定のお知らせ

改定後

【水道料金表】表1

※消費税は内税とする。

種別	料金	基本料金(1ヵ月につき)		超過料金(1klにつき)	
		水量	料金		
専用	一般用	7kl	1,183円	267円	8kl以上
	団体用	90kl	15,737円	267円	91kl以上
	工業用	A	90kl	12,652円	267円
B		450kl	63,155円	267円	451kl以上

【メーター使用料金表】表2

口径	使用料(1ヵ月につき)
13mm	83円
20mm	92円
25mm	165円
40mm	267円
50mm	515円
75mm	1,029円
100以上mm	1,748円

水道料金 = 表1 で算出した基本料金 + 表2 メーター使用料

一般用水道料金早見表(メーター使用料口径13mmの場合)

使用水量	新料金	使用水量	新料金	使用水量	新料金
7kl(基本料金)	1,266円	15kl	3,402円	23kl	5,538円
8kl	1,533円	16kl	3,669円	24kl	5,805円
9kl	1,800円	17kl	3,936円	25kl	6,072円
10kl	2,067円	18kl	4,203円	26kl	6,339円
11kl	2,334円	19kl	4,470円	27kl	6,606円
12kl	2,601円	20kl	4,737円	28kl	6,873円
13kl	2,868円	21kl	5,004円	29kl	7,140円
14kl	3,135円	22kl	5,271円	30kl	7,407円

水道料金・下水道使用料の消費税率は、今回の改定により原則として平成26年4月1日以降に検針した分の料金から8%となりますが、4月1日前から継続して水道を利用している人には、次のような経過措置が適用されます。

平成26年5月検針分の料金から8%が適用されます。

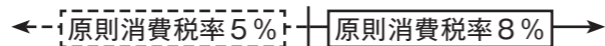

検針月	平成26年						
	1月	2月	3月	4月	5月	6月	7月
4月検針分(消費税率5%)			水道利用期間	検針			
5月検針分(消費税率8%)				水道利用期間	検針		

平成26年度学童クラブ入所説明会

学童クラブは、昼間保護者のいない家庭の児童(原則として小学校低学年優先)を対象として、放課後における児童の健全育成を図るため、遊びを主とした活動を実施しています。

平成26年度の入所説明会は2月に行われました。説明会に参加できず、入所を希望される場合は、各学童クラブにお問い合わせください。

学童クラブ名	場所	問い合わせ先
川崎小学童クラブ	川崎小学校体育館	☎73-4462
川崎東小学童クラブ	川崎東小学校舎内	☎73-4468
真崎小学童クラブ	真崎小学校体育館横	☎73-4469
池尻小学童クラブ	池尻小学校舎内	☎42-0910
すみれ学童クラブ	すみれ保育園横	☎72-7033

☎ 社会福祉課子ども係 ☎72-3000 (内線132)



ベジライスダイニング

穀×極

川崎町の食材を使った料理が堪能できる
レストラン&カフェがOPENします

4月4日(金)OPEN

場所：農産物直売所De・愛 横

川崎町農産物直売所「De・愛」横に川崎町の食材を使った料理が堪能できるレストランが平成26年4月4日(金)オープンします。

安宅川と中元寺川の合流するこの土地は、昔から「であい」と呼ばれ、はるか昔から稲作が盛んで、寒暖差のある盆地では野菜や果物が大変おいしく育ちます。

レストランで提供するメニューは旬の野菜を中心に約50品目、お米は契約農家の棚田米を使用します。このレストランでは、昔から守られてきたおふくろの味はもちろん、新しい野菜の食べ方やあっと驚く仕掛けの料理も堪能できます。そして、ここで提供されるお米、野菜、果物は隣の直売所で販売していますので、お買い求めください。

食べ物と生産者、ここで出会う人たちの笑顔もつなぐビュッフェレストラン。皆さん、ぜひおいしい時間を「ベジライスダイニング穀×極」でお過ごしください。

【プレオープン】

グランドオープンを前に、3月28日(金)から30日(日)までの3日間、町民の皆さん限定でプレオープンします。

プレオープン時は、**特別価格ビュッフェ料金500円(小中学生以上)**でご提供しますので、ぜひ来店ください。

※ご来店時には住所確認ができるものをお持ちください。
なお、プレオープン時は大変な混雑が予想され、お申し込みいただけない場合がありますのでご了承ください。

【プロデュース】

川崎町出身 **新江憲一さん**
(ゆふいん料理研究会会長、ゆふいん山椒郎代表)



営業時間【定休日：毎週火曜日】

●ビュッフェ(食べ放題64席)
11時～15時
(ラストオーダー 14時30分)

通常料金

【ビュッフェ料金(税込)】

- 大人(高校生以上) **1,300円**
- 小中学生 **700円**
- 幼児 **300円**
- 3歳以下 **無料**

※上記内容は事情により変更となる場合があります

【オープンに関するお問い合わせ】

農商観光課 ☎72-3000 (内線225・226)

おいしい時間をかわさきで

今回は2DAYS!

かわさきパン博2014 入場無料

毎年多くの人で賑わう「かわさきパン博」が今年は2日間で開催されることに決定。県内外のパン屋さんやパンの「おとも」たちが川崎町に集結します。パンの販売の他、ワークショップなどの楽しいイベントも盛りだくさん。今回もパン博でしか味わえない「オリジナル川崎パン」を限定販売予定です。

春まっさかりのこの時期、会場でおいしい時間をお過ごしください。

【日時】4月19日(土)・20日(日) 11時～15時

※商品が無くなり次第終了

【場所】町民会館 周辺

詳細は、広報かわさき4月号でお知らせします。

☎ 川崎町観光協会 ☎73-3838

ホームページ <http://kanko-kawasaki.net>



博多駅で開催

ぱくぱくパン博博2014

川崎町発祥の「かわさきパン博」がなんとJR博多シティとタイアップし「パン博博2014」として九州の玄関口博多駅で開催されます。パン博博限定の川崎町の食材を使ったコラボパン多数登場予定。皆さん、ぜひご来場ください。

【日時】4月5日(土)・6日(日)

午前の部：10時～13時

午後の部：14時～17時

※午前と午後で店舗が入れ替わります。

【場所】JR博多駅 大屋根イベントスペース(博多口側)

【内容】パン、ドリンク、スープ、加工品の販売

☎ パン博博実行委員会(川崎町観光協会内)

☎73-3838

COLUMN

「安宅の神幸祭について」



▲安宅の神幸祭



△安宅神幸祭のかき山

皆さん、こんにちは。かわさきワクワク発掘隊です。今月は「安宅の神幸祭」を紹介したいと思います。

安宅の神幸祭は、安宅の氏神さまである戸山神社の祭りではなく、戸山神社から安宅川を100m程下ったところに所在する須佐神社のお祭りです。須佐神社は素戔鳴尊を主神とする神社で、そのお祭りは通常祇園祭ですが、なぜか神幸祭として行われています。もともとは5月の10日頃に行われていましたが、現在は5月4・5日に行われています。お神輿の後に山笠が続きますが、この祭りの最大の特徴は、神輿の後に続く町内で唯一のかき山である山笠です。

もともとは2組に分かれており、それぞれ大人山笠と子ども山笠を出していたのですが、現在はかき山である大人山笠と、その前をひき山である子ども山笠が練り歩きます。

かき山は2階建ての重層な造りで、これにバレンなどで化粧飾りを施すためかなり重量があります。高さもありますが、これを前後の昇き手だけで持ち上げるので、バランスを取るのも難しく、1回担ぐごとに数m進めばよい方です。2、30mも進めば拍手喝采が送られます。

昔は夜になると山笠に提灯を飾り舞台掛けをし、そこで処女会のメンバーが舞踊を披露したり、露店が所狭しと並んだのですが、現在は地元の人々により、元気よくお祭りが行われています。

このお祭りの中で、獅子舞が奉納されます。これについては別の機会に紹介したいと思います。

来月の報告は何でしょうか？
お楽しみに！

4月からは薄緑色です

特定健康診査受診券			この証で健康診査を受けることができる被保険者の氏名		性別		生年月日		資格取得年月日		国民健康保険被保険者証	
受診券整理番号	有効期限	確認	川崎 太郎	男	S35.4.1	H26.4.1	有効期限	平成27年3月31日				
1210000001	平成26年12月25日		川崎 花子	男	S38.6.1	H26.4.1	記号	426	番号	0000		
川崎 太郎			川崎 一郎	男	S63.5.5	H26.4.1	住所	田川郡川崎町大字川崎〇〇番地				
1210000002	平成26年12月25日						主	川崎 太郎		性別	男	
川崎 花子							保険者の番号及び印	401158		一部負担金の割合	3割	
							住所	福岡県田川郡川崎町大字田原789-2		交付年月日	平成26年4月1日	
							川崎 太郎	川崎 町				
年に一度は、必ず健診を受けましょう！ ※特定健診を受診される方は、集団健診と個別健診（医療機関）での受診ができます。 ※受診する時は、保険証を必ず持参して下さい。 ※自己負担金は無料です。 ※確認欄は特定健診を実施した機関が押印します。（手書き可）												
この証は、特定健康診査券を兼ねています。												

柔道整復師（整骨院・接骨院）の
かかり方

整骨院や接骨院で柔道整復師の施術を受ける場合、健康保険が使えるのは外傷性の負傷の場合に限られ、内科的原因によるものや慢性的な症状などには使えません。施術後に健康保険の使用が認められなければ、全額自己負担となりますのでご注意ください。

- 健康保険が使えるとき
 - 打撲、ねんざ、肉離れなど
 - 骨折、脱臼の応急手当て（応急手当以外は、医師の同意が必要）
- 健康保険が使えないとき
 - 単なる肩こりや筋肉疲労
 - 脳疾患後遺症などの慢性病や症状の改善が見られない長期の施術
 - 保健医療機関で同じ負傷などの治療中のもの
 - 労災保険が適用となる仕事や通勤途中での負傷
- 治療を受けるときの注意点
 - 負傷原因を正確に伝える（健康保険が使えるのか判断するため）
 - 療養費支給申請書の内容を確認し、署名または捺印する。
柔道整復は、患者が自己負担分を柔道整復師に支払い、残りの費用を柔道整復師が患者本人に代わって健康保険に申請する「受領委任」が認められています。
「受領委任」を利用するときは、支給申請書の内容（負傷原因、負傷名、日数、金額）をよく確認してから署名または捺印をしてください。
- 領収証は必ずもらいましょう
領収証を必ずもらって保管し、医療費通知で金額などの確認をしてください
※施術日や実施内容について、役場から問い合わせをする場合があります。
柔道整復師にかかったときは、負傷部位、施術内容、施術年月日の記録、領収証などを保管し役場から問い合わせがあった場合は、ご回答をお願いします。

☎ 住民保険課国保医療係 ☎ 72-3000（内線122・123）

資格の取得・喪失について

【資格を取得するとき】 社会保険などを喪失した日や、転入した日
 【資格を喪失するとき】 社会保険などに加入した日や、転出した日
 ※届出した日ではなく、社会保険などを喪失した日からの加入になります。届出が遅れるとさかのぼって保険税がかかります。必ず14日以内に届出をしてください。14日を過ぎると、その間の医療費は全額自己負担になります。

届出に必要なもの

- 【取得するとき】 ○社会保険などの喪失連絡票 ○印かん
○同一世帯に国保加入者がいる場合はその国民健康保険証
- 【喪失するとき】 ○新しくできた保険証 ○国民健康保険証 ○印かん

遠隔地用保険証が必要な人は手続きを

保険証は1世帯1枚が原則ですが、就学や長期間の出張でほかの市町村に住む場合は、もう1枚の保険証が交付されます。

【必要なもの】

- 学生は在学証明書（平成26年度在学が確認できるもの）
- 学生以外は、現在の居住地が明らかになるもの（入寮証明書など）
- 印かん ○新しい保険証（薄緑色）

高齢受給者証について

現在交付している高齢受給者証（70歳から74歳までの人）の窓口負担は、負担軽減特例措置により平成26年3月31日まで1割負担（現役並み所得者※）は3割負担）となっています。

対象者については、平成26年4月以降も引き続き特例措置による1割負担が継続されることになりましたので、3月末までに新しい高齢受給者証を健康保険証（薄緑色）と一緒に郵送します。

（※）同一世帯に住民税課税所得が145万円以上の国保被保険者（70歳以上）がいる人

平成26年度から70歳～74歳の人の窓口負担割合が変わります

国の制度改正により、窓口負担割合がこれまで1割に軽減されていた人についてはそのまま継続となりますが、平成26年度に新たに70歳になる人から本来の2割になります。なお、現役並み所得者はこれまでどおり3割です。

- 昭和19年4月1日以前生まれの人…1割負担が継続
- 昭和19年4月2日以降生まれの人…70歳の誕生日の翌月（1日生まれの人はその月）から2割負担。
- 現役並み所得者…引き続き3割負担

保険税の支払いは口座振替で

国民健康保険税は、必ず納期限内に納付してください。

【申し込みに必要なもの】

- ①通帳 ②通帳届出印 ③納税通知書

手続きは簡単

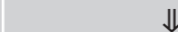

郵便局や指定の銀行などの窓口で受け付けています。

新しい保険証（薄緑色）を
郵送します

3月末には必ずお手元に届きますので郵便物にお気をつけください。4月からは薄緑色の保険証でないと病院にかかれませんか。

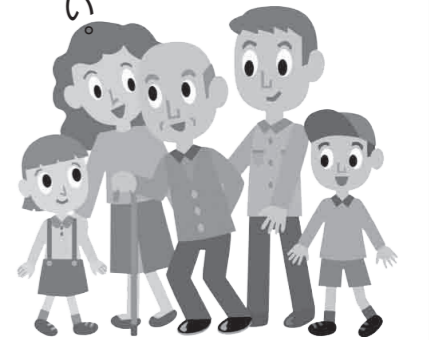

保険税を滞納している人

- 保険税の納期限は1月31日でした。完納していない人には、督促状や未納通知を郵送していますので、至急納めてください。
- 完納していない場合には、他の納税者との公平を保つため、有効期限の短い保険証（短期保険証）を交付します。

野外焼却はやめましょう

一般廃棄物(家庭ごみなど)を法令などで認められた焼却設備を使用せずに焼却することは禁止されています。

例 ドラム缶や一斗缶、ブロックや鉄板の囲いでの焼却

また野外焼却は、異臭などで周辺に多大な迷惑をかけることも多々あります。ゴミを処分する場合は、決められた日に決められた方法でゴミステーションへ出し、野外焼却は絶対にやめましょう。

【野外焼却の例外】

- 落ち葉たきなど日常生活を営む上で通常行われる焼却であって、軽微なもの
- 稲わら焼きなど農業、林業などを営むためにやむを得ないものとして行われる焼却
- キャンプファイヤー、どんど焼きなど風俗習慣上または宗教上の行事を行うために必要な焼却

※ただし、野外焼却が許される場合であっても、周辺の生活環境へ影響が出る場合は、焼却の中止などの改善指導の対象になります。
※野外焼却は一部の例外を除き、5年以下の懲役もしくは1,000万円以下の罰金またはこれらの併科に処せられることがあります。

環境保全課 ☎72-3000 (内線220)



住民票に「方書」が記載されます

平成26年3月24日から、住民票、印鑑登録証明書、戸籍の附票などに「方書」(アパート名や団地名、号数)が表示されるようになります。

例 ○今まで…「川崎町大字川崎〇〇番地」
↓
○これから…「川崎町大字川崎〇〇番地 〇〇アパート〇号室」

アパートなどにお住まいで、住所登録の際に方書を登録した人が表示の対象になります。対象世帯には3月下旬に通知をお送りします。方書を新たに登録したい場合や変更がある場合は、住民保険課で手続きが必要です。変更がない場合は、手続きの必要はありません。



入場無料

「田川民俗芸能祭」& 「田川まるごと博物館開館1周年記念フォーラム」

～テレビ・ラジオで活躍中の依布サラサさんも登場～

県と田川地域の8市町村は地域住民の皆さんとともに、田川地域の活性化を目的とした「田川広域連携プロジェクト」に取り組んでいます。

昨年開館した「田川まるごと博物館」の開館1周年を祝う記念フォーラムを開催します。

たくさんのご来場をお待ちしています。

【日にち】3月21日(金・祝)

【場所】福岡県立大学 講堂

田川民俗芸能祭

【時間】
9時30分～13時30分
田川地域の民俗芸能が集結。

川崎町からは、
正八幡神社杖楽が出演

田川まるごと博物館開館1周年記念フォーラム

【時間】14時～17時
観光地域づくりに取り組んでいる皆さんや田川市郡の中学生による発表、テレビ・ラジオで活躍中の依布サラサさんと田川まるごと博物館館長森山沾一さんのトークセッションなど。

一般社団法人田川広域観光協会事務局 ☎45-0700

手続きに必要なもの

- 本人確認書類(運転免許証や保険証など)
- 印かん
- ※顔写真付きの住民基本台帳カードをお持ちで、方書の記載を希望する場合は、3月24日以降、本人が住民基本台帳カードと印かんをお持ちになり、住民保険課の窓口までお越しください。

住民保険課 ☎72-3000 (内線119)

国民年金アラカルト

国民年金保険料後納制度について

後納制度は、過去10年間に納め忘れた保険料を納付することにより、将来の年金額を増やすことができるものです。

また、年金を受給できなかった人は、後納制度を利用することで年金が受けられる場合があります。

過去10年以内に納め忘れの保険料がある人は、ぜひ後納制度をご利用ください。

なお、後納制度が利用できる期限は、平成27年9月30日までとなっています。お早めにお申し込みください。

後納保険料の納付書の「使用期限」にご注意ください

すでに後納制度を申し込み、平成16年4月以降分の後納保険料の納付がお済みでない人は、納付書に記載された使用期限(平成26年3月31日)までに納付をお願いします。

なお、使用期限までに納付できなかった人が、平成26年4月以降に納付を希望される場合は、新た

な加算額による納付書を発行しますので「国民年金保険料専用ダイヤル」またはお近くの年金事務所にご連絡ください。

【ご注意】平成16年3月以前の後納保険料は、10年を超えるため平成26年4月以降は納付できなくなります。

後納制度の申込み・納付書の再発行のお問合わせ

- 国民年金保険料専用ダイヤル(ナビダイヤル)

☎0570-011-050

050から始まる電話でおかけになる場合は
☎03-6731-2015

- 直方年金事務所 ☎0949-22-0905

※お問い合わせの際は、基礎年金番号がわかるものをご用意ください。

【受付時間】	月曜日	8時30分～19時
	火～金曜日	8時30分～17時15分
	第2土曜日	9時30分～16時

農業者年金に加入しましょう

農業者年金制度は、農業者の老後の生活と福祉の向上を図るとともに、農業の担い手の確保を目的とした国の法律に基づく公的年金制度です。

農業者年金のメリット

- ①80歳までの保証がついた終身年金です。
- ②納付した保険料は、全額社会保険料控除(所得控除)の対象となります。また、将来受け取る農業者年金は公的年金等控除が適用されます。
- ③保険料は月額2万円～6万7,000円の間で、1,000円単位で自由に選択できます。途中で金額を変更することも、また、加入や脱退することもできます。
- ④60歳までに農業者年金に20年以上加入することが見込まれる認定農業者などで農業所得が900万円以下の場合には、基本保険料月額2万円のうち国からの保険料補助(政策支援)もあります。



※農業者年金の詳細や相談は、お近くのJA(農業協同組合)、農業委員会または農業者年金基金にお問い合わせください。

独立行政法人農業者年金基金 ☎03-3502-3942
川崎町農業委員会 ☎72-3000 (内線222)

加入要件

次の3つの要件を満たしている人は誰でも加入できます。

- 年齢要件 満20歳以上60歳未満
- 国民年金の要件
 - ①国民年金の第1号被保険者(ただし、保険料納付免除者でないこと)
 - ②国民年金の保険料のほかに付加保険料(月400円)にも加入
 ※国民年金基金に加入している場合、農業者年金と重複しての加入はできないため、農業者年金に加入した月から、国民年金基金は脱退することになります。
- 農業上の要件
年間60日以上農業に従事する者



1/9 田川地区から初のJリーガー
プロサッカー選手誕生

川崎町出身で小中学生時代はサッカーチーム「川崎FC」で練習に励んだ田中智大さんが、現在J2のチーム「FC岐阜」とプロ契約を結びました。

J1昇格を目指す「FC岐阜」は、元日本代表のラモス瑠偉監督のもと、三都主アレサンドロ選手や川口能活選手が所属し、背番号「29」を背負う田中さんは、チームに貢献できるようにと日々厳しい練習に取り組んでいます。

フォワードを務める田中さんは、2月に行われた大分県別府キャンプではチーム最多得点を挙げるなどの活躍で、積極的にアピールをしました。

【経歴】 池尻小、池尻中学校出身
川崎FCU-12→川崎FCU-15→アビスパ福岡U-18
→福岡大学→FC岐阜SECOND→FC岐阜



▲別府キャンプで懸命な姿を見せる田中さん

1/25・26 川崎中学校男子
バスケットボール部
福岡県大会出場

10月に行われた筑豊地区中学校新人バスケットボール大会で優勝した川崎中学校男子バスケットボール部が、福岡市で行われた第35回福岡県中学校新人バスケットボール大会に出場しました。

男子バスケットボール部は9年ぶりの県大会出場、初戦に今大会準優勝した私立中村学園三陽中学校と対戦し惜しくも敗れましたが、部員にとっては、貴重な体験になりました。

県大会ではどのチームも1人1人のスキルが高く、チームとしても強くまとまっていたことを感じた部員たちは、試合後のミーティングで「夏にもう一度、大谷先生を県大会に連れて来よう」と主将の堀尾侑希さんを中心に決意し、チームの結束を図りました。



川崎FCU-13九州大会3位、
U-10・女子の部福岡県大会優勝



川崎FCU-13（写真上）が、10月に鹿児島県で行われた九州大会に福岡県代表として参加しました。準決勝では福岡県のチームと対戦しPK戦で惜しくも敗れましたが、九州大会3位という好成績を収めました。

川崎FCU-10（写真下）は、12月に行われたアビギラフットサル福岡県大会に筑豊地区代表として出場し、決勝で2対1と苦しみながらも勝利し見事優勝。川崎FCに所属する小学5年～中学3年の女子で結成したチームは、一般の部に出場し、決勝でも5対0という圧勝で優勝しました。

また、川崎FC卒業生である熊本雄太さんは、東福岡高校の選手として全国高校サッカー選手権に出場し活躍、U-18日本代表候補にも選出されるなど、今後の活躍が期待されます。



1/17 個性豊かな作品が完成
川崎東小学校木工教室

川崎東小学校5年生とその保護者を対象に「親子で学ぶ木工教室」が行われました。講師は町おこしボランティア「手弁当の会」の皆さん。工作作品は筆箱とキツツキのドアノッカーで、児童は先生や保護者に手を借りながら、やすりをかけたりクギを打ったりして、作業を進めました。形ができあがると、各自で準備したフェルトやシールで装飾し、みんな違った個性あふれる作品ができあがりました。

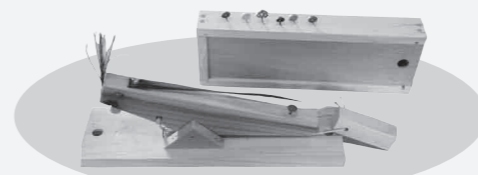

▲フタがスライド式に開閉する筆箱とひもを引くとコンコンと音がするキツツキドアノッカー



▲手弁当の会代表の吉門仗さんにアドバイスをもらいながら



▲真崎小学校の児童とゲームを楽しむ嘉義大学の学生

台湾と日本の架け橋
台湾国立嘉義大学と国際交流 1/23・24

研修で日本を訪れた台湾の国立嘉義大学日本語講座の学生約30人が川崎町を訪問しました。

初日に真崎小学校の校内や授業風景の見学をし、児童から「台湾にはどんなお菓子がありますか」や「台湾の学校はどんなのですか」などの質問を受けた学生は、覚えた日本語や通訳を交えながら答えました。

翌日は、明蓬館高校を訪問し、生徒や先生で結成する「めいほうかんバンド」による歓迎ライブで日本のアニメソングが演奏されると、学生たちは一緒に口ずさむなどして、交流を深めました。

1/26 守ろう文化財
藤江氏魚樂園防火訓練

文化財防火デーに合わせ、国指定名勝庭園藤江氏魚樂園で防火訓練が行われました。

田川地区消防署川崎分署や川崎町教育委員会、魚樂園管理者が参加し、たき火が庭園の枯葉に着火し外壁に延焼、さらに庭園へ延焼拡大しているとの想定で訓練開始。魚樂園管理者は119番通報や観光客の避難誘導、初期消火などの手順を確認しました。

訓練を終え、松本安正教育長は「文化財を守るためには、各機関や地域の協力は欠かせない。防火意識の啓発に努めたい」と講評しました。



消防職員による一斉放水

3月16日から4月15日までの 母子保健事業日程

- 持ってくるもの：母子健康手帳
- 場所：保健センター

健診

乳児健診(4~12ヵ月児健診)

4月15日(火)

受付時間：13時～13時50分

内容：身体測定、診察、保健相談、

離乳食・栄養相談

※初回健診(4ヵ月児健診)のみ、ご案内を送付しています。

(平成25年11月5日～平成25年12月15日生まれのお子さん)

1歳6ヵ月～1歳7ヵ月児健診

3月18日(火)

受付時間：13時～13時50分

内容：身体測定、診察、歯科健診、尿検査、

保健相談、栄養相談

臨床心理士によるお子さんの言葉や

行動面の相談

※対象者には、ご案内の文章を送付しています。(平成24年7月22日～平成24年9月18日生まれのお子さん)

相談

療育相談 ※予約制(1人1時間)

3月18日(火)9時～12時

3月25日(火)9時～16時

乳幼児の言葉や行動面の相談に臨床心理士が対応します。

保健何でも相談

4月4日(金)10時～11時30分

体重測定、育児相談、離乳食相談など

教室

離乳食教室

4月10日(木)10時～12時

(10時開始です)

エプロン・三角巾を持って来てください。

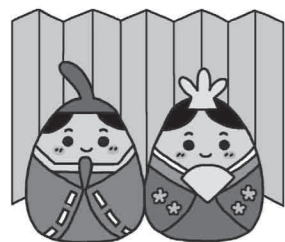

3月は自殺対策 強化月間です



日本では年間3万人近くの人が自ら命を絶つという状態が十数年も続いています。自殺者を一人でも減らすために周囲が「気づく・聴く・つなげる」を心がけ、大切な人を守りましょう。

大切な人・身近な人に心を開いてもらう方法

- ①気づく** 家族や仲間の変化に気づいて、声をかける
いつもと様子が違うとき「眠れてる?」「どうしたの?」などまずは声かけから
- ②聴く** 本人の気持ちを尊重し、耳を傾ける
話をじっくり聞き、その気持ちを肯定的に受け止めると、その人の気持ちが落ち着いて、本来の自分を取り戻すことができます。
- ③つなげる** 早めに専門家などに相談するよう促す
抱え込んでいる問題や悩みを解決する方法を知らずに、死を選んでしまうことほど残念なことはありません。専門家の支援を受けることやさまざまな支援の輪を広げていくことが重要です。その後は、寄り添いながらじっくりと見守ることが大切です。

～心の悩みに困った時の相談機関～

- 田川保健福祉事務所
☎42-9307 (月～金 8時30分～17時15分)
- 福岡県精神保健福祉センター
☎092-582-7500 (月～金 8時30分～17時15分)
- 心の電話(筑豊)
☎0948-29-2500 (月～金 18時～21時)

うち食育館

保健センターでは月1回、川崎町で採れた旬の野菜をたっぷり使ったバランスのとれた食事を提供します。住民の皆さんのご来場をお待ちしています。

今月の開館日 3月26日(水)

- 時間 11時30分～13時30分
(1日50食限定・予約制)
- 食事代 500円
- 申込期間 3月3日(月)～20日(木)
※先着順です。

☎ 保健センター ☎72-7083

3月1日(土)～7日(金) 子ども予防接種週間です

受け忘れていた予防接種はありませんか。
必要な接種を済ませ病気を未然に防ぎましょう。

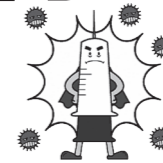

平成26年度 乳幼児健康診査日程表

	乳児健康診査	1歳6ヵ月～1歳7ヵ月児健康診査	3歳児健康診査
26年4月	15日		22日
5月	13日	27日	
6月	17日		24日
7月	8日	15日	
8月	5日		19日
9月	9日	30日	
10月	7日		21日
11月	11日	18日	
12月	9日		16日
27年1月	6日	20日	
2月	10日		17日
3月	10日	17日	

【場 所】 保健センター
【受付時間】 13時～13時50分
【持ってくるもの】 母子健康手帳・バスタオルなど

【乳児健康診査】

主に4ヵ月、7ヵ月、10ヵ月、12ヵ月児を対象に実施しています。

身体測定・診察・育児相談・離乳食相談など

※4ヵ月児健診のみご案内を送付しています。

【1歳6ヵ月児～1歳7ヵ月児健康診査】

身体測定、診察、歯科健診、育児相談、栄養相談、臨床心理士による発達相談

【3歳児健康診査】

身体測定・診察・歯科健診・尿検査・視力チェック・聴力チェック・育児相談・栄養相談・臨床心理士による発達相談、幼児のおやつ試食

※乳幼児健診はお子さんの成長をみる節目ごとの大切な健診です。

乳幼児健診に来られなかった場合、電話や訪問でお子さんの状況を尋ねることがあります。

※「平成26年度乳幼児健診・予防接種・教室等日程表」は確定次第、広報かわさきに折り込みます。



献血にご協力ください

【日 時】 3月27日(木) 10時～16時
【場 所】 保健センター
【献血の種類】 400mL 献血
【年 齢】 男性 17歳～69歳
女性 18歳～69歳



【体 重】 男女とも50kg以上
【持ってくるもの】 自身を証明できるもの
(免許証・健康保険証など)

☎ 北九州赤十字血液センター
☎093-631-1211

※65歳以上で献血のできる人は、60歳から64歳までに献血を経験された人に限ります。

※高血圧の薬を複数種類飲んでいる人も献血ができるようになりました。

◆ お知らせ

おはなし会

パピルス文庫のみなさんによる、絵本の読み聞かせ、工作など。
日 時/3月22日(土)
10時30分～11時30分



楽知んクラブ春休み教室

※参加者が5人以下の場合は中止します。

【科学1・空気と水】

日 時/3月25日(火)10時～12時
対 象/小学2年生・3年生
募集人数/20人

【科学2・花と実】

日 時/3月27日(木)～29日(土)
10時～12時
対 象/小学4年生～6年生
3日間参加できる人
募集人数/20人

【漢字に色をぬる】

日 時/4月3日(木)10時～12時
対 象/小学1年生～6年生
募集人数/20人

すみれ春休み教室

人形劇「赤ずきんちゃん」
日 時/3月26日(水)
10時～12時
対 象/小学1年生～6年生
参加費/100円
募集人数/25人

◆ 新着図書

【一般書】

『海の上の診療所』 徳永 友一/脚本
『雨の底』 北原 亜以子/著
『ジョン・マン』 山本 一力/著

【児童書】

『小学館の図鑑』 富田 幸光/監修
『きみにもある いじめをとめる力』
エリザベス・バーディック/作
フィリス・カウフマン・グッドスタイン/作
スティープ・マーク/作
上田 勢子/訳
『とまれ、とまれ、とまれ!』
宮下 すずか/作

【絵本】

『だるまなんだ』
おおなり 修司/文 丸山 誠司/絵
『ふるしきでんしゃ』 山崎 克己/作

【朗読テープ】

広報かわさき2月号



図書館だより パピルス

3月 図書館カレンダー

日	月	火	水	木	金	土
						1
2	3	4	5	6	7	8
9	10	11	12	13	14	15
16	17	18	19	20	21	22
23	24	25	26	27	28	29

■館内整理日 ●休館日

3月の予定

●漢字教室

1:8:15-22日(第1・2・3・4土曜日)11時～12時
対象:小学1年生～6年生

●社会科教室

都道府県名を覚える:3・4年生
庁所在地名を覚える:5年生
昔の国名を覚える:6年生
1:8:15-22日(第1～4土曜日)13時～14時

●大人の漢字教室

6:13:20-27日(第1～4木曜日)13時30分～

●大人のリコーダー教室

6:13:20-27日(第1～4木曜日)15時～

●大人の科学教室

5:19日(第1・3水曜日)13時30分～15時

●大人の折り紙

12日(第2水曜日)14時～15時

開館時間 ☎73-2699

平日・土曜10:00～18:00
日曜10:00～17:00

1月の利用状況

入館者数 9,406人
貸出冊数 3,344冊
新着図書冊 140冊

☎72-5800 Fax.72-3502

携帯サイト

http://www.kawasaki-kosodate.com

町からのお知らせ・子育てアドバイスなどをお届けします



自然と遊ぼう

少しずつ春めいた風を感じる季節になってきました。花壇や道端には植物の小さな芽が顔を出し、土の上では虫たちが忙しそうに動き回っています。暖かな春はもうすぐそこ。ひと足先にやって来た小さな春の気配を見つけていきましょう。

●虫探し…腐葉土や枯葉が積もった下に虫が隠れているので、そっと動かして探して見ましょう。
●植物探し…たんぽぽ、ふきのとう、わらび、せりなど、野原では小さな春のさざしがたくさん見つかります。

自然にふれて遊ぶことで五感(視覚・聴覚・嗅覚・味覚・触覚)が刺激され子どもの発育、発達を促すと言われています。自然と遊び子どもたちの心と体を豊かに育んで行きましよう。



子育て・子どもの発育相談

子育ての悩み不安、わからないこと、知らないことなどお気軽に電話、またはご来館ください。

■毎週月～金曜日(祝日を除く)

■8時30分～17時(随時)

療育相談

要予約

お子さんの行動や体の発達で気になることはありませんか。1人で悩まずお気軽にご相談ください。専門員が相談をお受けします。

■相談日 3月26日(水)

■時間 1時間程度 ■費用 無料

ベビーマッサージ

要予約

母親と赤ちゃんの良好な愛着関係をつくり、子育てが楽しくまた、赤ちゃんの健全な発達を促します。

■日 時 3月25日(火)

10時30分～11時30分

■対 象 生後2カ月～1歳くらいのお子さんとその保護者

STOP! 児童虐待

「虐待かな?」と感じた時やご自身が出産や子育てで悩んだときには、児童相談所や市町村の窓口に連絡してください。相談内容の秘密は厳守します。

■全国共通ダイヤル ☎0570-064-000

川崎町地域子育て支援センター



子育ては地域みんながサポーター

わくわく広場

(地域子育て支援センター内)

子どもたちが、いきいきと成長できるように支援し、楽しくゆとりのある子育てを応援します!

- 開館日時: 毎週月～金曜日 10時～16時(祝日を除く)
12時～13時は、昼食の時間です。お弁当を持ってお越しください。
- 対 象: 就学前のお子さんとその保護者
- 利 用 料: 無料

親子わくわく教室 熊丸みつ子先生とあそぼう

大丈夫! 子育て順調よ!

次々に展開される親子遊びをしながら熊丸先生から子育てアドバイスをもらい育児不安から解消される保護者の皆さんが多くいます。

- 日 時 3月14日(金)
10時30分～11時30分
- 講 師 熊丸みつ子先生
(福岡県子育てアドバイザー)
- テーマ 小さな春をみつけよう



▲講座の様子

先生からのアドバイス

子どもは、みんなの笑顔が大好きです。子どもにとってみんなの笑顔は「精神安定剤」なのです。お家にいるだけでは笑顔をもらう量は少ないので外に出て多くの人からたくさんの笑顔をもらいましょう。

すくすく教室

- 日時: 3月4日(火)
11時～12時
- 内容: 親子ふれあい遊び、歌遊び、工作など親子で楽しいひとときを過ごす育児教室。保護者同士、子ども同士の交流ができる楽しい教室です。

英語であそぼう

- 日時: 3月10日(月)
14時～14時30分
- 内容: 英語の絵本の読み聞かせ、歌遊びなど
- 講師: 盛坪 桂子さん

お楽しみ会

- 日時: 3月17日(月)
14時～14時30分
- 内容: エプロンシアターなどの観賞

おはなし会

- 日時: 3月11日(火)
13時30分～14時
- 内容: 絵本の読み聞かせ、歌遊びなど
- 講師: 絵本とおはなし広場 まあぶる

子どもとおりがみ

- 日時: 3月20日(木)
14時～14時30分
- 内容: うさぎとくま
- 講師: 羽田野 りかさん



カラスの巣探してます!

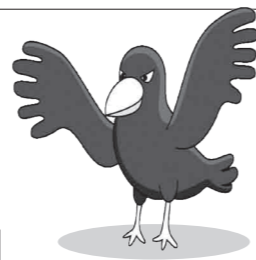

【九州電力からのお願い】

カラスやカラスの巣が高圧線に接触すると、停電の原因になります。

お住まいの地域で、電柱にカラスの巣を見かけたら、最寄りの九州電力にお電話ください。

停電事故の未然防止にご協力をお願いします。

☎九州電力 田川営業所 設備管理グループ
☎42-6147

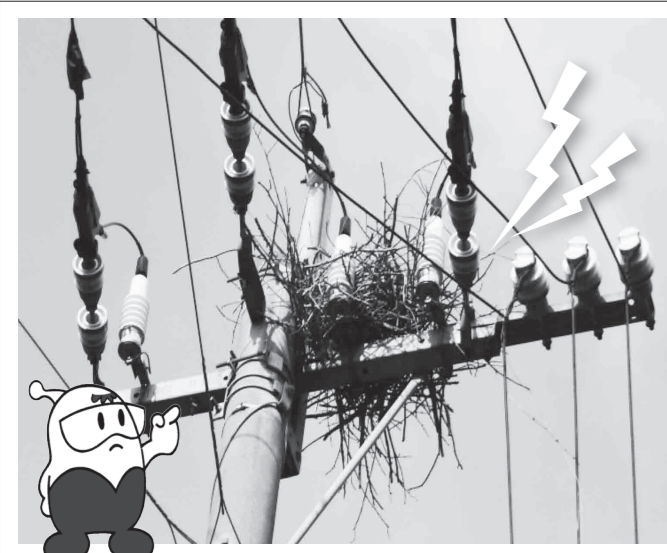



3月こちらお知らせ情報局

平成26年度町営住宅 補修業務の登録業者受付

業務内容 大工・水道・建具・電気・屋根・板金・下水管清掃など

申込条件 町内業者に限る

申込期間 3月10日(月)～20日(木)
(土日は除く)

※申込書は住宅課住宅管理係に
あります。

住宅課住宅管理係
☎72-3000
(内線205・206)

平成26年度石油単価契約の 入札参加者募集

平成26年4月からの石油製品
6品目の単価契約の入札参加者
を募集します。

入札参加希望者は、必要書類
を期限までに提出してください。

入札品目 レギュラーガソリン、
ハイオクガソリン、軽油、
灯油(ポリ缶配達)、灯油(ロー
リー配達)、重油(A)

※1品目から入札可能です。
契約期間 3カ月間(例)
(例：平成26年4月1日から平
成26年6月30日まで)

事前提出書類
○入札申込書(防災管財課で配
布します)

福岡県母子家庭等就業・自立支
援センター(飯塚プランチ)
☎0948-21-0390

○資格証明書 ※甲種乙種第
4類・丙種危険物取扱者免状
(丙種にあつては本人によ
る配達ののみなど)、写しで可
書類提出締切 3月20日(木)

防災管財課 ☎72-3000
(内線233・234・235)

福岡県による耐震診断 支援制度(専門家派遣)

自宅の耐震性を診断されませ
んか。

対象 県内の昭和56年以前に
建築された木造戸建て住宅

派遣 必要に応じ、耐震診断
アドバイザーを派遣

費用 1件当たり3000円

福岡県建築住宅センター
☎092-781-5169

新春特別講演会

日時 3月18日(火)
14時(開場13時30分)

場所 田川青少年文化ホール

テーマ とうなる日本！これ
からの政治と経済の行方！報
道から見たこれからの日本の
姿！

講師 時事通信社解説委員
田崎史郎さん

入場料 無料※入場整理券チ
ラシを持参してください。チ
ラシは田川法人会ホームページ

平成26年度国税専門官・ 労働基準監督官採用試験

受検資格
(1)昭和59年4月2日～平成5
年4月1日生まれの人
(2)平成5年4月2日以降生ま
れの人で、大卒または平成27
年3月までに大卒見込者、人
事院がこれと同等の資格が
あると認める人

試験の程度 大学卒業程度

試験日 6月8日(日)

試験場所 福岡市など全国16都市

受付期間 福岡市など全国16都市

インターネット申込
4月1日(火)～14日(月)

国税専門官試験：田川税務署
http://www.kunaicho.go.jp/

労働基準監督官試験：
福岡労働局総務部総務課人事係
☎092-411-4741

JICAボランティア
春募集説明会

「青年海外協力隊」シニア海外
ボランティアの春募集が行われ
ます。詳しくはお問い合わせくだ
さい。

期間 4月1日(火)～5月12日(月)

JICAデスク北九州
☎093-662-0055

平成27年歌会始

お題は「本」と定められました。
詠進期間は9月30日(火)までです。
詠進の方法など、詳しくは宮内庁
ホームページをご覧ください。
http://www.kunaicho.go.jp/

ジ・田川商工会議所ホームページ
からダウンロードできます。

公益社団法人田川法人会
☎45-8005

ポランド・シレジア・フィル
ハーモニー管弦楽団を迎えて
「コンチエルトの夢の出演」

筑豊地区の子どもや筑豊地区
出身の音楽家が出演します。

日時 3月18日(火)
18時30分(開場18時)

場所 オークホール

入場料 全席自由2500円

チケット取扱い
オークホール ☎82-2559

添田音楽愛好会事務局 中島
☎090-8623-7563

「緑の教室」受講生募集

年間を通じた庭木の管理の基
礎知識を学習する「緑の教室」を
開催します。

日程 4月20日・5月18日・
6月15日・7月13日・8月17日・
9月21日・10月19日・12月14日

※全て日曜日

時間 Aグループ(午前の部)
9時30分～12時

Bグループ(午後の部)
13時30分～16時

場所 福岡県緑化センター

参加料 無料

資格 福岡県内在住で、全8

回の出席が可能な人

定員 各グループ60人

※応募多数の場合は抽選

申込締切 3月20日(木)

※申込方法など詳細は、お問い
合わせください。

福岡県緑化センター管理事務
所 ☎0943-72-1193

グリーンフェスティバル
フリーマーケット出店者募集

日にち 5月11日(日)

場所 福岡県緑化センター内

出店料 無料

出店数 50店

申込締切 3月20日(木)

※出店内容や申込方法など詳細
は、お問い合わせください。

グリーンフェスティバル実行
委員会事務局
☎0943-72-1193

母子・父子家庭の就業支援 相談・養育費電話相談

母子・父子家庭の就業支援
相談・養育費電話相談

母子・父子家庭のお母さん、父子家庭
のお父さん(いずれも児童扶養手
当受給者)を対象にハローワーク
と連携して就業支援事業を実施し
ています。

【養育費電話相談】
母子・父子家庭または離婚協議
中の人などを対象に養育費に関す
る電話相談を専門相談員がお受け

第12回香春町健康づくり ウォーキング祭

家族や地域の人とのウォーキン
グを通して、楽しく健康づくりを
しませんか。ゴール後には「ご飯・
豚汁・ぜんざい」を用意していま
す。町内外問わず無料で参加でき
ます。たくさんの参加をお待ちし
ています。

日にち 3月30日(日)少雨開催
時間/受付: 8時30分～9時
スタート: 9時30分

コース/香春町役場
～呉ダムの往復
(10kmコース・
6kmコースを選択)

申込締切/3月28日(金)
☎香春町役場福祉課
☎32-8415

田植祭

伝統行事として文化の薫り高い
田植祭。また地元で採れた新鮮な
野菜やおふくろの味、漬物などを
販売する「ふれあい市」も特別開催
します。

日時/3月15日(土)
15時30分～
神事開始予定(神事終了
後田植行事を開始しま
す)

場所/金村神社
※臨時駐車場有。道の駅いとだ～
田植祭会場間、行き・帰り2便
ずつシャトルバス有。

糸田町教育委員会
教務課社会教育係
☎26-0038

パノラマ たがわ



赤村トロッコ列車運行

日時/3月9日(日)
10時～16時

場所/平成筑豊鉄道 赤駅

【ちくまる切符特典】

当日平成筑豊鉄道を利用すると、
記念品や源じいの森温泉入館無料
などたくさんの特典があります。

赤村役場政策推進室
☎62-3000

編集後記

●これを書いているときは、ソ
チオリンピック真っ最中。選手
それぞれにドラマがあります
が、どの選手にも共通している
ことは「諦めなかった」というこ
と。その姿に勇気と感動をも
らっています。

●今月号では、町からプロサッ
カー選手が誕生したことやス
ポーツで好成績を取った子ども
たちを紹介しています。オリン
ピック選手のように、これから
多くの人に感動を与える選手に
なってほしいと思います。

田川警察署 からののお知らせ

空き巣が多発しています。
被害に遭わないように、外
出するときは必ず鍵をかけ
たりセンサーライトを設置
し庭を明るくしたりするな
どして対策をしましょう。



善意をありがとう

愛光園へ
同和保育所
林田豊子
(新光)

川崎町ホームページアドレス <http://www.town-kawasaki.com>

人の動き(1月末日現在)
男 8,633人【33人】
女 9,983人【53人】
計 18,616人【86人】
(前月比 -23人)
世帯数 9,337世帯【34世帯】
【 】は、その内の外国人の数です。
出生 15人 死亡 24人
転入 39人 転出 53人

- 川崎町役場..... ☎72-3000
- B&G海洋センター..... ☎73-3899
- 町立病院..... ☎73-2171
- 町立図書館(パピルスホール)..... ☎73-2699
- 保健センター..... ☎72-7083
- 子育て支援センター..... ☎72-5800
- 火災の問い合わせ..... ☎42-0119
- 漏水・断水の問い合わせ
(昼間・水道課)..... ☎72-3000
(夜間)..... ☎73-2273

HAPPY BIRTHDAY 1さい



坂本 拓都くん
3月22日生まれ(新東洋)
ぱっちりおめめの拓都、元気に明るく育つてネ。パパママより



大家 謙信くん
3月16日生まれ(森安)
謙信君お誕生日おめでとう!
お兄ちゃん達と仲良く育つてね。



村上 雛菊ちゃん
3月10日生まれ(三井)
雛の笑顔で家族皆が癒されるよ!
生まれてきてくれてありがとう。

4月に1歳を迎えるお子さんを募集します。3月14日(金)までに企画情報課へ写真をお持ちください

社会教育だより

社会教育係 ☎72-3000(内線409)
B&G海洋センター ☎73-3899

勤労青少年ホーム ☎72-3000(内線408)
図書館「パピルスホール」 ☎73-2699

町民バドミントン大会 参加者募集

- 日 時 **3月16日(日)**
9時開会(受付8時30分~9時)
 - 場 所 町民会館
 - 参加対象 小学生以上の男女
 - 種 目 一般男子ダブルスA級・B級・初心者
一般女子ダブルスA級・B級・初心者
 - 申込締切 3月5日(水)必着
 - 参加料 一般 1,000円 高校生 500円
小・中学生 300円 ※当日集めます。
- ※申し込みは、住所・氏名・年齢・性別・出場種目・連絡先を明記のうえFAXまたは郵送でお願いします。
- 申し込み先
〒827-0003 川崎町大字川崎3773
FAX72-4352 (谷 隆治)



第7回 川崎町公推協旗少年野球大会

- 県内外の少年野球チーム約40チームが参加し、熱戦が繰り広げられます。皆さん、ぜひ応援に来てください。
- 開会式 3月16日(日)8時30分
 - 試合日程 **3月16日(日)・21日(金・祝)・22日(土)**
 - 場 所 川崎町総合運動公園・三井グラウンド
 - ☎ 社会教育課 ☎72-3000 (内線410)

日舞、民舞合同発表会

- ~6団体30曲目を披露します~
- 日 時 **3月23日(日)** 13時開演(12時開場)
 - 場 所 川崎町勤労青少年ホーム
 - 入場料 500円
 - ☎ 日舞、民舞合同の会代表 酒井 ☎73-2121



第24回 川崎町民駅伝大会

2月9日

第24回川崎町民駅伝大会が行なわれ、小学生から一般までの全23チームが出場しました。コースは、町民会館前からスタートし上真崎で折り返して町民会館へ戻るまでの約10km。どのチームも1つのたすきをゴールまでつなごうと懸命に走りました。

総合優勝を果たしたのは、チーム全員で川崎町キャラクター小梅ちゃんに仮装し出場した『最強! たばらそだち』(34分28秒52)の皆さん。全チームが完走でき、選手たちは大会後に社会福祉協議会から振る舞われた豚汁を食べて体を温めました。



▲「あとは任せた」優勝チームのたすき渡し

1月19日

川崎文化連盟設立25周年記念事業 狂言「野村万蔵の会」公演

狂言「野村万蔵の会」を招いて公演を行いました。午前の部、午後の部と合わせて約400人が来場し、「盆山」と「梟山伏」の二演目に加え、狂言体験コーナーなど、古典芸能を楽しみました。