



かわさき

花
味
き
競
う
春
……

4月号の主な内容

まちのわだい	P8~9
保健センター	P12~13
お知らせ情報局	P14~15



町制施行75周年記念事業

入場無料

—おいしい時間をかわさきで—

かわさきパン博2013



豊富な食材に恵まれた川崎町。そんな川崎町の質の高い食材を通して、人と人とが交流し、町を活性化させる催しとして、今年も「かわさきパン博」を開催します。

今回は店舗数も倍増。福岡県内外のパン屋さんが約50店舗集まります。パンだけではなく、ジャムやドリンクなども充実。そのほかワークショップも開催し、楽しいイベント盛りだくさん。今回もパン博でしか味わえない「オリジナル川崎パン」が限定販売されます。春まっさかりのこの時期、ぜひ会場でおいしい時間をお過ごしください。



昨年開催のかわさきパン博2012

〈イベント内容〉

- ・パン、加工品、ドリンクの販売
 - ・ワークショップ
 - ・パングッズの販売
 - ・川崎町観光ブース
 - ・パンオブジェの展示
 - ・アンケート回答者に粗品プレゼント(先着順)
- ※内容は変更となる場合があります。



○日時 **4月21日(日) 11時～15時**

※商品がなくなり次第終了

○場所 **川崎町民会館 周辺**

☎ (社)川崎町観光協会 ☎73-3838

ホームページ <http://kanko-kawasaki.net>

(受賞作品の一部を紹介します。敬省略)



大賞

『朝靄に咲く』
松永 次男(嘉麻市)

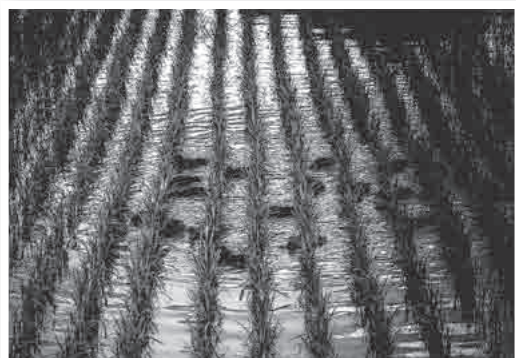

町長賞

『アイガモ農法』
藤居 孝司(川崎町)

川崎町のんびり フォトコンテスト 結果発表

第5回



『残しておきたい川崎町の自然・風景・人・くらしの様子』を撮影テーマに、28点の作品が応募されました。

- JAたがわ加工部会賞 『祭りも終り』 野田 勝義(遠賀町)
- マルボン酢(株)賞 『楽しいいちご狩り』 島本 和美(北九州市)
- (株)アスキー賞 『秋の棚田』 松永 直子(嘉麻市)
- 社田川広域観光協会賞 『ハイチーズ』 平野 地恵(嘉麻市)
- 豊前川崎商工会議所会頭賞 『雪化粧』 清藤 有子(川崎町)
- 農産物直売所「De・愛」賞 『まっかな秋』 杉山 高志(福岡市)
- 社川崎町観光協会賞 『香春岳遠望』 沖永 豊子(北九州市)

応募された全作品を役場庁舎1階ロビーに展示します。
川崎町の四季折々のベストショットをぜひご覧ください。
●展示期間 4月1日(月)～30日(火) 8時30分～17時 ※土日祝日を除く

愛犬の登録・注射



飼い犬は、狂犬病予防法で『登録(生涯1回)』と『狂犬病予防注射(毎年1回)』が義務付けられています。生後91日以上
の犬は必ず受けましょう。また、愛犬が死亡した場合や飼い主
が代わった場合などは環境保全課までご連絡ください。



【登録済の場合】

注射料…3,050円

【未登録の場合】

注射料…3,050円

+ 新規登録料…3,000円

【初めて登録・注射を受ける場合】

愛犬健康チェック表に記入し、会場へお持ちください。日程
が合わない場合は、動物病院でも受けられます。

※犬の体調やほかの犬とのトラブルが心配な場合は動物病院で
受けてください。飼い犬の固定が十分にできない場合は、会
場で注射が受けられないこともあります。

4月22日(月)

上真崎公民館	9:25 ~ 9:35
安宅公民館	9:45 ~ 10:00
外木城公民館	10:10 ~ 10:20
下真崎公民館	10:30 ~ 10:45
上豊州団地集会所	10:55 ~ 11:05
東川崎消防格納庫	11:15 ~ 11:25
浦の谷教育集会場	11:30 ~ 11:40
大峰中央集会所	13:10 ~ 13:20
宝町公民館	13:25 ~ 13:35
吉原公民館	13:40 ~ 13:50
米田公民館	13:55 ~ 14:10
高見団地集会所	14:15 ~ 14:25
丸山公民館	14:30 ~ 14:40
永井生活館	14:50 ~ 15:00

4月23日(火)

本町公民館	9:30 ~ 9:40
奥谷公民館	9:45 ~ 9:55
島廻消防格納庫前	10:00 ~ 10:10
大島公民館(駐車場)	10:15 ~ 10:25
櫛毛公民館	10:35 ~ 10:45
三井畠中生活館	10:50 ~ 11:05
東田原公民館	11:10 ~ 11:20
大豊集会所	11:30 ~ 11:40
中田原公民館	13:10 ~ 13:20
西田原教育集会所	13:30 ~ 13:40
豊州集会所	13:45 ~ 13:55
森安公民館	14:00 ~ 14:10
手の浦集会所	14:15 ~ 14:25
池尻公民館	14:30 ~ 14:40
川崎町役場	14:50 ~ 15:10

☎ 環境保全課 ☎ 72-3000 (内線220)

× 切り取り線

住所 川崎町

飼主名

電話番号 ()

愛犬

(1)種類

(2)呼び名

(3)性別 オス・メス

(4)生年月日 H 年 月 日(歳)

(5)毛色

愛犬健康チェック表

あなたの愛犬について、健康チェックを行ってみてください。(☑する)

- 1 食欲は普段と変わりませんか 普通 異常
- 2 元気・動作は普段と変わりませんか 普通 異常
- 3 最近、強いせきをすることがありますか ない ある
- 4 今、下痢をしていますか いいえ はい
- 5 今、発情中、妊娠中、授乳中ですか(メス犬) いいえ はい
- 6 今まで、注射後におかしくなったことがありますか いいえ はい
- 7 過去1ヵ月以内に予防注射を受けましたか いいえ はい
- 8 そのほか、気になることがありますか いいえ はい



介護予防教室参加者募集 **参加無料**

○対象者 65歳以上で介護予防を目的とする人
(昭和24年3月31日以前に生まれた人)

○日程

Aコース: 4月～平成26年3月の第1・3土曜日

Bコース: 4月～平成26年3月の第2・4土曜日

※5、6月は開催日の変更があります

○時間 A・Bともに

午前の部 ①10時～12時

午後の部 ②13時30分～15時30分

○定員 ①、②ともに40人

※重複不可。定員になり次第締め切ります。基本的にAコースは平成24年度の教室に参加した人、Bコースは新規の人となります。

○場所

パワーフィットネス・イーズ(川崎町池尻329-1)

○持ち物

水着、スイムキャップ、タオル、飲み物

上履き用シューズ、運動できる服など

○申込み方法

申込用紙に住所・氏名・生年月日・年齢・電話番号・健康保険証名を記入してください。電話での申し込みもできます。

問 高齢者福祉課高齢者福祉係

☎72-3000 (内線125・129)

パワーフィットネス・イーズ ☎23-0122

介護用品(紙おむつ等) 給付事業を開始します

高齢者を介護している家族に紙おむつなどを給付して、介護する人たちの負担を軽減するサービスです。

○対象者

65歳以上で要介護度が4以上の常時おむつが必要な人が在宅で介護している家族

※次の場合は対象外となります

- ・病院入院中の人
- ・老人ホーム、グループホームなどの施設に入所している人
- ・生活保護を受給している人

○給付限度額

1人につき1ヵ月あたり5,000円

○申請方法

このサービスを利用しようとする人は、高齢者福祉課窓口を設置している申請書を提出してください。

問 高齢者福祉課高齢者福祉係

☎72-3000 (内線125・129)



難病患者の皆さんへ

障害福祉サービスが 受けられます

平成25年4月1日から「障害者自立支援法」が「障害者総合支援法」に変わりました。身体障害者手帳の有無にかかわらず、必要に応じて障害程度区分の認定などの手続きを経た上で、市区町村において必要と認められた障害福祉サービスなどを利用できることになりました。

詳しくはお問い合わせください。

問 社会福祉課社会福祉係 ☎72-3000 (内線130・133)

後期高齢者医療保険
被保険者の皆さんへ

健康診査の お知らせ



生活習慣病※の予防と早期発見・早期治療のために健康診査を実施します。

被保険者全員に、4月下旬に受診票とお知らせを送付します。

※生活習慣病とは、糖尿病、高血圧症、脂質異常症その他の疾病で、内臓脂肪の蓄積によるものを指します。

○対象者

後期高齢者医療保険の被保険者

※すでに生活習慣病の治療を受けている人は対象者となりません。

○受診期間

4月下旬～平成26年3月31日
(年1回)

○受診票の送付時期

平成25年4月末現在で被保険者の人には4月下旬に送付、平成25年5月以後に被保険者となる人には、被保険者となる月(75歳の誕生日など)の月上旬

○自己負担金 500円

○受診の方法

健康診査の実施医療機関で個別に予約をして受診してください。

問 福岡県後期高齢者医療広域連合

お問い合わせセンター

☎092651-3111

COLUMN

「真崎小学校のはなし」



現在の真崎小学校

皆さん、こんにちは。かわさきワクワ発掘隊です。今月は「真崎小学校」を紹介したいと思います。

真崎小学校は町内の小学校の中で最古級の歴史を持つ学校です。平成18年4月に廃校になった旧安宅小学校と統合され、現在町内で一番南にある学校となっています。この学校は安政元年(1854年)に開業した仁寿館の後身として、明治7年(1874年)8月18日に開校したとありますが、実際にはそれより約20年前から学校として開校していたようです。このころの学校は寺子屋の延長のような形式で、農家を改修した校舎の中で全児童一緒に授業が行われました。

明治19年(1886年)の諸学校令により4ヵ年制の簡易小学校になり、明治40年(1907年)に旧制の6学年制尋常小学校となりました。明治45年には高等科を併設するなど、最先端の学校として発展していきます。このため、これまで福岡県教育文化功労賞をはじめ、数多くの表彰を受けています。

真崎小学校の校区内には大きな炭鉱が無かったため、他の学校のように膨大な児童数を抱えることはありませんでした。開校以来すべての記録が残っているわけではありませんが、昭和33年の総児童数588人が学校史上最大の児童数です。その後減少を続け、現在は114人の児童が勉学に勤しんでいます。

余談となりますが、真崎小学校敷地内には弥生時代の集落跡である「真崎遺跡」や、寺子屋を物語る仁寿館石碑が残っています。これについては、後日紹介したいと思います。

来月の報告は何でしょうか?
お楽しみに!

国民年金アラカルト

平成25年度
国民年金保険料は **15,040円**です

自営業・学生などの第1号被保険者は、日本年金機構から事前を送付される納付書で保険料を納めてください。

保険料は毎月納めることもできますが「口座振替」やまとめて納める「前納」にすると割引が適用されます。

【保険料を納付できるところ】

銀行、ゆうちょ銀行(郵便局)、農協、信用組合、信用金庫、労働金庫、コンビニエンスストア

☆口座振替.....

納め忘れを防ぐことができます。

口座振替には1ヵ月の前納制度(早割)があり、通常は翌月末が振替日となるところ、当月末の振替にすると月々の保険料が50円安くなります。

口座振替を希望する人は、年金事務所または金融機関の窓口で手続きをお願いします。

☆前納.....

1年分や半年分をまとめて納める「前納」にすると、保険料が割引になります。納付書による現金納付もできますが、口座振替で前納するほうが割引率は高くなります。

☆クレジットカード納付.....

クレジットカードによる納付を希望する場合は、年金事務所に申し込みが必要です。詳しくは、お問い合わせください。

☎ 直方年金事務所 ☎0949-22-0905
住民保険課住民年金係 ☎72-3000 (内線120)

男女共同参画社会 ことば一コマモ⑱

ジェンダー・ギャップ指数(GGI)
～世界の中の日本～

日本での社会・経済活動の指導的地位への女性の進出は、着実に前進しているものの、先進諸国と比べるとその水準は依然として低く、日本は世界の中でも男女平等が遅れているという報告があります。

世界経済フォーラム(World Economic Forum)は、毎年世界各国の男女平等度合を指数化した「ジェンダー・ギャップ指数」(Gender Gap Index:GGI)を発表しています。平成24年10月の発表では、日本は135カ国中101位でした。この指数は、「経済」「教育」「健康」「政治」の4分野のデータから算出されています。

世界経済フォーラムは、経済に関する国際的な機関です。この数値を毎年報告書として公表しています。このことは、女性の活躍と経済発展が密接な関係にあることを示しています。

《参考》ジェンダー・ギャップ指数(2012)世界の主な国の順位

1位	アイスランド	22位	アメリカ
2位	フィンランド	57位	フランス
3位	ノルウェー	59位	ロシア
4位	スウェーデン	69位	中国
5位	アイルランド	101位	日本

☎ 人権推進課
(女性のための相談窓口)
☎73-3277

表彰候補者を募集します

【資格・要件】

- ①自動車運転に従事し素行善良かつ技術優秀で他の模範となる運転者
- ②福岡県公安委員会から普通免許以上の免許を有している人(原付以上の免許所有者を対象とした表彰もあります)
- ③過去10年以上無事故・無違反(証明が必要)で、その他の罰金以上の刑にあたる犯罪行為のない人
- ④町内に住所がある人

【持ってくる物】

運転免許証、安全協会会員証、印かん

【受付締切】 5月13日(月)

※詳しくはお問い合わせください。

問 川崎交通安全協会事務局
☎73 - 4237



平成25年春の交通県民安全運動

(4月6日～15日)

—4月10日は交通事故死『0』を目指す日です—

いつも以上に、交通安全を意識した生活を心がけましょう

《重点目標》

○飲酒運転の撲滅

職場の歓送迎会シーズンです。飲酒運転は『絶対しない、させない、許さない』

○シートベルトとチャイルドシートの正しい着用の徹底

車に乗るすべての人がシートベルトを正しく着用し、子どもには体格に合ったチャイルドシートを正しく取り付けて使用しましょう。

○自転車の安全利用の推進

自転車は「車両」です。携帯電話や傘さし運転はやめ、夕暮れ時は早めにライトをつけ、反射材なども利用しましょう。

自転車防犯登録の義務化区域が県内全域に拡大されました

《自転車防犯登録とは…》

自転車の盗難の被害にあったときや紛(遺)失したときなどに、早期に自転車を発見し持ち主に返すための制度です。

福岡県では、平成6年6月から自転車防犯登録の義務化が一部地域のみ指定されていましたが、平成25年3月から川崎町を含む県内全域が指定されました。自転車を所有する人は、防犯登録をよろしくお願いします。

問 川崎防犯組合連合会 ☎73-4237



平成25年度

合併処理浄化槽設置補助金のお知らせ

【対象】

一般家庭専用住宅の合併処理浄化槽で、4月1日から平成26年2月末日までに工事が完了していること

【補助金額】

5人槽…332,000円

7人槽…414,000円

10人槽…548,000円

【受付期間】 4月1日(月)～10月31日(木)
(土・日・祝日を除く)

【申請方法】

申請書は、環境保全課に用意しています。なお基数に限りがありますので、予定基数になり次第締め切ります。

問 環境保全課
☎72 - 3000 (内線220)

平成25年度

太陽光発電システム設置補助金のお知らせ

自らが居住するための町内の住宅に、次の要件を満たす太陽エネルギー利用設備を設置した場合、補助金を交付します。

《要件》

○国が定める住宅用太陽光発電導入支援対策費補助金交付要綱による補助金の交付決定日の翌日から起算して1年以内であること

○国が定める住宅用太陽光発電導入支援対策費補助金交付要綱による補助金の交付を予定していること

○申請時に町税などを滞納していないこと

○同一の住宅や世帯でこの補助金を受けていないこと

○平成25年12月末日までに設置を完了できること

【補助金額】 1kw あたり30,000円(補助金限度額12万円)

【募集予定件数】 30件

【募集期間】 4月1日(月)～5月31日(金)

※予算枠に限りがあるため、申込者多数の場合は抽選になります。申込枠が予算枠に足りない場合は、追加募集を行い予定件数になり次第締め切ります。

問 環境保全課 ☎72-3000 (内線220)



パノラマ たがわ

添田公園 桜まつり

桜満開の添田公園でにぎやかな1日を過ごしませんか。

キャラクターショーやグルメフェアもやってきます。

日 時 / 4月7日(日)

10時～15時30分

場 所 / 添田公園駐車場

☎添田町役場地域産業推進課

商工観光係 ☎82-1236

赤村トロッコ油須原線 運行時間

日 時 / 4月14日(日)

10時～16時

(30分間隔で運行)

場 所 / 平成筑豊鉄道赤駅前

☎赤村役場政策推進企画係

☎62-3000

大内田岩戸神楽

日 時 / 4月27日(土)

19時～(予定)

場 所 / 大内田研修センター

☎赤村役場政策推進企画係

☎62-3000

上野焼春の陶器まつり

遠州七窯の1つに数えられ、国の伝統的工芸品に指定されている「上野焼」。

毎年春と秋に窯開きが行われ、お買い求めやすい商品を求めて、たくさんの人で賑わいます。

当日は巡回バスが会場を走り、各窯を巡ることもできます。ぜひ福智町が誇る伝統的工芸品に触れてみてください。

日 程 / 4月26日(金)～29日(月)

場 所 / 上野の里ふれあい交流館・各窯元

☎上野焼協同組合 ☎28-5864

平成25年度

はばたけ塾

開催のお知らせ

教育委員会では、町内小・中学生のさらなる学力向上を目指し、平成24年度からはばたけ塾を開催しています。

今年度も引き続き開催しますので、学校で学習している算数(数学)・国語・理科などの内容で「よくわからなかった」ところがある人や「もっと応用問題を解いてみたい」と思う人は、ぜひ参加してください。

受講形式は一斉講義ではなく、配布された問題を解いて、分からないところを講師に聞く個別指導ですので、それぞれの学習進度にあわせた学習ができます。

たくさんの皆さんの参加をお待ちしています。

- **受講対象** 小学校：4年生～6年生 中学校：全学年
- **開講日程** 毎週土曜日 9時～12時 (3時限制)
- **教科科目** 算数(数学)を中心に国語・理科など
- **開催場所** 役場庁舎・コミュニティセンター
- **費用** 受講料・配布する問題集代すべて無料

【注意事項】

この塾は、児童・生徒の学力向上を目指して開講しているため、受講生は自主的に学習意欲をもって参加してください。

講義時間中に騒ぐ、講師の指示に従わない、講義の欠席や遅刻が多いなどの場合は、年度の途中でも受講をお断りすることがありますのでご了承ください。

少なくとも毎月の開催回数のうち半分以上は参加してください。



4月20日(土)から開講します

※平成25年度の受講申し込みは、すでに学校で行いましたが途中からの受講も可能です。

☎ 教育委員会教務課 ☎73-3684

不法投棄監視カメラ稼働中

不法投棄対策として、移動式の不法投棄監視カメラを設置しました。監視体制の強化に加え、未然防止の効果も期待されます。

設置場所周辺には、監視カメラが作動中であることを表示した看板を設置しています。

今後とも警察と連携し、取り締まりをより一層強化していきます。

不法投棄は犯罪です

ダメ

5年以下の懲役または1,000万円以下の罰金、またはその両方が科せられます。

不法投棄を見つけたら…

環境保全課 ☎72-3000 (内線220)



3/4

立派な体育館が完成 真崎小学校体育館竣工式

昨年の8月から工事が行われていた真崎小学校の体育館が完成し、竣工式が行われました。

学校教育だけでなく地域の防災拠点としての役割も持つこの体育館の完成を学校関係者や地域全体で喜びました。

小田町長から設計・施工業者へ感謝状の贈呈などが行われた後は、5・6年生のお礼の言葉と全校児童による校歌の合唱が新しい体育館に響き渡りました。

3月15日には、この新しい体育館で最初の卒業式が行われました。



▲これから色々な行事をこの体育館で



◀救護所で医師によるトリアージ、初期治療訓練

3・11の教訓を忘れない 多数傷病者事故救出訓練

3/8

東日本大震災発生から2年を迎える日を前に、田川市石炭・歴史博物館で田川地区全体の訓練が行われました。

田川地区消防本部や田川警察署、田川医師会、田川市郡の自治体など16団体107人の訓練参加者で東日本大震災被災者に黙とうを捧げた後訓練を開始。

訓練は、震度5強の地震で多数の負傷者が発生しているという想定で行われ、館内の人の避難誘導や屋上に取り残されている人の救出など、各団体が連携しながら取り組みました。

訓練講評で田川地区消防本部の壽浦消防長は「今後も連携を強化し、効果的で実行力のある防災体制を構築しましょう」と話しました。

2/10 キックボクシング大会で優勝

オールジャパンJrキック九州大会で松本臣祐さん(川崎東小6年)が40kg級で優勝し、北登生さん(池尻小6年)が35kg級で優勝しました。

2人は、3月31日に東京で行われる全国大会に向けて「日本一になって川崎町に帰ってきます」と意気込みを話しました。



北登生さん(左)と松本臣祐さん(右)▶

2/19

力作が勢ぞろい 絵画展授賞式

田川市美術館で第21回田川子どもたちによる絵画展が行われ、田川市郡の小中高校から集まった6,050点の作品の中から、入賞した30人の児童生徒が授賞式に出席しました。

中学校の部で金賞に輝いた西田ナナさん(鷹峰中2年)の作品は、審査員から「丁寧に描かれ、色調が整っている。仕事にうちこんでいる人の姿をよくとらえている」との評評がありました。



▲賞状を受け取る西田ナナさん



▲金賞作品「祖父の仕事場」



▲授賞式に出席した児童たち

左から中野亮太さん、中野優貴さん、山崎心美さん、谷延毅虎さん

【町内の入賞者】

金賞	西田ナナさん(鷹峰中2年)
銀賞	山下修羅さん(川崎東小2年)
	中野優貴さん(川崎東小5年)
銅賞	中野亮太さん(川崎東小2年)
	山崎心美さん(川崎東小1年)
	谷延毅虎さん(川崎東小4年)
佳作	橋本詩杏さん(川崎東小4年)
	草場藍香さん(池尻小6年)

2/24

町から西日本チャンピオン誕生 プロ総合格闘技

福岡市で行われたプロ総合格闘技グラジエーター51にチームバナナの田中大作さん(田原)、山口翔さん(米田)、盛坪大樹さん(東田原)が出演し、全員がKO勝ちや1本勝ちをするなど見事な勝利を収めました。

田中選手は、タイトルマッチで西日本チャンピオンに輝き、この勝利に会場は大変な盛り上がりを見せていました。



「これからもチーム全員で格闘技を盛り上げていきます」と話す選手たち
(左下)盛坪大樹さん(中央)田中大作さん
(右下)山口翔さん

3/3

川崎ジュニア バレーボール大会で優勝

第13回田川信用金庫杯バレーボール大会のジュニア部の試合が添田町民体育館で行われました。

田川市郡の6チームの中から予選を勝ち上がった川崎ジュニアは、決勝で強豪の添田ジュニアと対戦。福田萌香主将を筆頭にチーム一丸となり、サーブはミスなく決め、トス、アタックと見事なチームプレーでストレート勝ちをし、優勝しました。全力を出し切った両チームの選手たちは涙を流し健闘をたたえあいました。この日は、チームの執行正子監督の誕生日で、執行監督は「素敵な誕生日プレゼントをもらえて嬉しい」と喜びを語りました。

また、中学部では川崎中学校が優勝しました。



▲6年生最後の試合を優勝で飾ることができた川崎ジュニアの選手たち



川崎町地域子育て支援センター

子どもは地域の宝もの



「ブックスタートボランティア」募集



川崎町では、乳児健診の会場でブックスタート事業を実施しています。その準備やお手伝いをしてくれる人を募集しています。子育ての経験の有無・年齢・性別は問いません。

※ブックスタート事業とは、地域に生まれたすべての赤ちゃんを対象に絵本を配布し、保護者と赤ちゃんと一緒にその絵本を開く楽しい体験と親子で読む楽しさ、心ふれあうひとときを持つきっかけをつくる活動です。

子育てアドバイス

子どもが言われて嬉しい言葉



【自信や根気・集中力を育てる言葉】

- えらいね ●頑張っているね
- ちゃんなら、きっとできる
- よくできたね

子どもは、本当に褒められたときに心が動きまわります。そしてやる気を持ち成長するのです。

子育て・子どもの発育相談

子育ての悩み不安、わからないこと、知りたいことなど気軽にお電話、またはご来館ください。

■毎週月～金曜日(祝日を除く)
 8時30分～17時

子どもの療育相談 要予約

お子さんの行動やからだの発達で気になることはありませんか。1人で悩まず気軽にご相談ください。専門員が相談をお受けします。

■相談日：4月24日(水)
 ■時間：1時間程度 ■費用：無料

SOS! 児童虐待!

「虐待かな?」と感じたときは、迷わず連絡してください。匿名でもかまいません。

全国共通ダイヤル
 ☎0570-064-000
 ※児童相談所につながります

わくわく広場

(地域子育て支援センター内)

子どもたちがいきいきと成長できるよう支援し、楽しくゆとりのある子育てを応援します!

- 開館日時：毎週月～金曜日(祝日を除く)10時～16時
 12時～13時は、昼食の時間です。お弁当を持ってお越しください。
- 対象：就学前のお子さまとその保護者
- 利用料：無料

親子わくわく教室 熊丸みつ子先生とあそぼう

大丈夫! 子育て順調よ!

先生からたくさんのパワーをもらい「子育ては楽しい!」「うちの子“最高”」とみんなが思う楽しい講座です。

親子リズム遊びや次々に展開される遊びを通し、子どもも大人も生き生き。先生のお話を聞いて育児不安から解消される保護者が多くいます。ぜひ親子で遊びに来てください。

- 日時：4月26日(金)10時30分～11時30分
- 講師：熊丸みつ子先生(福岡県子育てアドバイザー)
- テーマ：春風ルンルン



2月教室の様子。一緒に作って親子で楽しいひとときを

【先生からのアドバイス】

子どもって、言えないから泣くんです。信頼関係をつくるため泣いているんです。子どもが泣いたら抱いてあげてください。抱かれることで安心します。抱き癖がつくから抱かない方がよいという人もいますが、そんなことはありません。子どもは抱かれる量が決まっています。

英語であそぼう

- 日時：4月8日(月) 14時～14時30分
- 内容：英語の絵本読み聞かせ、歌遊び
- 講師：盛坪桂子さん

おはなし会

- 日時：4月10日(水) 11時～11時30分
- 内容：絵本読み聞かせ、歌遊び
- 講師：福岡県立大学「アンビシャス親子広場ボランティア養成ワークショップ」

すくすく教室

- 日時：4月16日(火) 11時～12時
- 親子ふれあい遊び、歌遊び、工作など親子で楽しいひとときを過ごす育児教室。保護者同士、子ども同士の交流ができる楽しい教室です。

子どもとありがとう

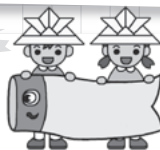

- 日時：4月18日(木) 14時～14時30分
- 内容：こいのぼり
- 講師：羽田野りかさん

お知らせ

おはなし会

パピルス文庫のみなさん
による、絵本の読み聞かせ、
工作など。

日 時/4月27日(土)
10時30分～11時30分



4月の予定

●リコーダー教室

13・20・27日(第2・3・4土曜日)
10時～11時
対象:小学4年生～6年生



●漢字教室

13・20・27日(第2・3・4土曜日)
11時～12時
対象:小学2年生～6年生

●国語教室

(ことわざ・四字熟語・慣用句)
13・20・27日(第2・3・4土曜日)
13時～14時
対象:小学4年生～6年生

●大人の漢字教室

4・11・18・25日
(第1・2・3・4木曜日)
13時30分～

●大人の折り紙教室

10・24日(第2・4水曜日)
13時～14時



新着図書

【一般書】

その後のふたり 辻 仁成/著
望郷 湊 かなえ/著
冬芽の人 大沢 在昌/著
別れさせ屋の恋 新堂 冬樹/監修

【児童書】

天然ガス開発のひみつ 学研パブリッシング/発行
ようこそぼくのおともだち 野中 柊/作 寺田 順三/絵
ガチャガチャGOTCHA! 宮下 恵菜/作 宮尾 和孝/絵

【絵本】

たいこうちたろう 庄司 三智子/作
おじいさんのしごと 山西 ゲンイチ/作
おみまい、おことわり?

ボニー・ベッカー/文
ゲイディ・マクドナルド・デントン/絵
横山 和江/訳

【朗読テープ】 広報かわさき3月号



図書館だより

パピルス

4月 図書館カレンダー

日	月	火	水	木	金	土
	①	2	3	4	5	6
7	8	9	10	11	12	13
14	15	16	17	18	19	20
21	22	23	24	25	26	27
28	29	30				

●休館日 ■館内整理日(休み)

開館時間 ☎73-2699

平日・土曜 10:00～18:00

日曜 10:00～17:00

2月の利用状況

入館者数 7,081人
貸出冊数 3,060冊
新着図書冊 181冊

川崎町農産物直売所 「De・愛」春の感謝祭

日ごろのご愛顧に感謝して、今年も「De・愛」で春の感謝祭を開催します。抽選会をはじめとした感謝祭だけの特別イベント盛りだくさん。皆様のご来場をお待ちしています。

日時 4月27日(土)
9時～15時

☎ 農商観光課(内線225・226)

KDDI (au)・SoftBank 緊急速報メール運用開始

4月1日から

緊急速報メールとは

町内で災害が発生したときに緊急情報を携帯電話のメールを通じて、皆さんへ、いち早くお伝えるサービスです。



【利用できる人】

町内にいるKDDI (au)、SoftBank携帯電話をお持ちの人
※対応していない機種もあります。詳しくは各社のホームページをご覧ください。

【使用料・通信料】 無料

【その他】 受信するにあたっての申し込みやメールアドレスの登録は不要です。

☎ 防災管財課 ☎72-3000 (内線233)

ウォーキングを始めませんか

メタボリックシンドロームの予防・改善には『1に運動、2に食事、しっかり禁煙、最後にクスリ』と言われています。

「余分な体脂肪の燃焼」のためには、約20分以上の運動が必要です。暖かくなり、運動しやすい季節になりました。無理なく続けられる有酸素運動のウォーキングから始めてみませんか？ウォーキングには、脂肪燃焼のほかにも、老化防止や便秘の解消、ストレス解消などの健康効果があります。

<ウォーキングを始めるときは>

- ・歩きやすいシューズを選びましょう
- ・準備運動をしっかりしましょう
- ・こまめな水分補給を心がけましょう
- ・まずは自分のペースで歩いてみましょう

<ウォーキングの後は>

- ・けがの予防や疲労回復のためにストレッチをしましょう

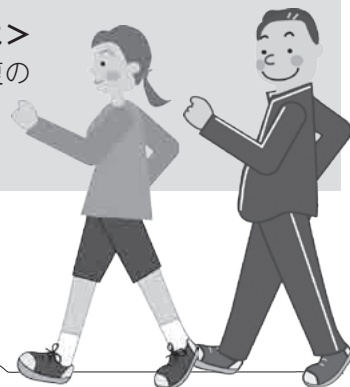

まずは、健康づくりのためにウォーキングを始め、習慣づき物足りなく感じ始めたら、歩幅を変えたり、時間や距離を増やしたりすると、体力づくりにもなります。コースを変えてみるのもウォーキングを楽しんで続ける方法です。

福岡県不妊に悩む方への 特定治療支援事業の実施要領が改正されます

<改正の要点>

改正前

1回の治療につき、
1夫婦15万円まで

改正後

1回の治療につき、1夫婦15万円まで、ただし、治療ステージC（以前に凍結した胚を解凍して胚移植を実施）とF（採卵したが卵が得られない、または状態のよい卵が得られないため中止）については1回につき75,000円までとする。

<対象者>

県内(北九州市・福岡市・久留米市以外の市町村)に在住の法律上の夫婦

<所得要件>

夫と妻の前年(1月から5月までは前々年)の合計所得金額が730万円未満

※詳細はお問い合わせください。

<対象治療>

体外受精または顕微授精

※凍結保存料は対象とはなりません。

※採卵に至らない場合は対象とはなりません。

※凍結卵・胚を使用した治療を含みます。



☎ 福岡県保健医療介護部 健康増進課 ☎092 - 643 - 3267

健康だより

4月16日～5月15日

- 場所：川崎町保健センター
- 持ってくるもの：母子健康手帳

健診

乳児健診
(4～12ヵ月児健診)

5月14日(火)
受付時間：
13時～13時50分

内容：身体測定、診察、保健相談、
離乳食・栄養相談
※初回健診(4ヵ月児健診)の場
合のみ、ご案内のはがきを送付
しています。
(平成24年12月10日～平成
25年1月14日生まれのお子
さん)

相談

療育相談
※予約制(1人1時間)

4月16日(火)9～16時
4月23日(火)9～16時
4月30日(火)9～16時
5月12日(日)9～16時

乳幼児の言葉や行動面の相談に
臨床心理士が対応します。

何でも相談

5月10日(金)
10時～11時30分

体重測定、育児相談、離乳食相談
など

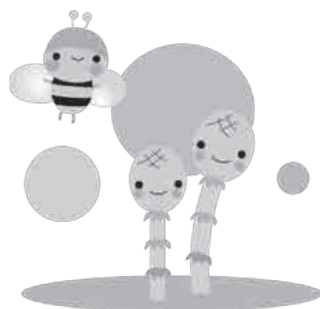

認知症相談と家族の集い (さわやか家族の会)



参加無料

認知症相談とフリーミーティング(情報交換や近況報告など)を
行います。

【日にち(偶数月の第3火曜日)】

4月16日 6月18日 8月20日 10月15日
12月17日 2月18日

【時 間】 13時30分～15時

**【場 所】 スマイルプラザ田川
(田川市総合福祉センター)**

☎ 福岡県田川保健福祉事務所健康増進課精神保健係
☎42-9307

こころの健康相談

～誰にも相談できずに悩んでいませんか?～



【平成25年度相談日】

毎月 第2火曜日 10時～	4月 9日	5月14日	6月11日
	7月 9日	8月13日	9月10日
	10月 8日	11月12日	12月10日
	1月14日	2月 4日	3月11日
毎月 第4木曜日 14時～	4月25日	5月23日	6月27日
	7月25日	8月22日	9月26日
	10月24日	11月28日	12月26日
	1月23日	2月27日	3月27日

※予約が必要です。

※月曜日～金曜日(年末年始・祝日を除く8時30分～17時)、
随時職員が電話や窓口相談をお受けしています。

☎ 福岡県田川保健福祉事務所健康増進課精神保健係
☎42-9307



4月 こちらお知らせ情報局

国民健康保険特定健診 未受診者対策臨時職員募集

- ▼対象 看護師資格と普通自動車運転免許を有する人
- ▼業務内容 国民健康保険加入者のうち特定健診を受診していない人を対象に、直接訪問して受診勧奨する。
- ▼賃金 日額7500円(社会保険はありません)
- ▼期間 5月～平成26年3月(毎月13日程度の勤務)
- ▼募集人数 1人
- ▼募集開始 4月2日(火)～
- ※採用決定次第募集終了
- ▼提出書類 履歴書と資格を証する証書(免許証など)の写し
- ◎住民保険課 国保医療係
☎72-3000(内線123)

土地・家屋価格等縦覧帳簿で 財産を確認しましょう

平成25年度の固定資産税に関する土地・家屋価格等縦覧帳簿を見ることが出来ます。財産が間違いなく登録されているか確認してください。特に平成24年中に家屋を新築・増築した人は、ぜひご覧ください。

- ▼縦覧期間 4月1日(月)～5月31日(金) 8時30分～17時(平日のみ)
- ▼必要なもの 印かん、代理人の場合は委任状

※納税通知は5月上旬に発送します
◎税務課 ☎72-3000
(内線107・108)

農地の貸し借り(利用権設定)を行っています

農業生産を合理化・効率化して生産コストの低減を図るため、農業経営基盤強化促進事業で、農地の貸し借りを推進しています。貸した農地は期限になれば確実に返ってきます。また、離作料を払う必要もありません。賃貸の契約期間が満了した場合、引き続き更新契約ができます。

- ▼受付期間 4月25日(木)まで
- ◎農業委員会
☎72-3000(内線222)

遠賀川環境保全活動団体 支援助成事業

遠賀川流域(支流を含む)で、河川の水質の改善を目的とした環境保全活動を行う住民団体などに対して、その活動費を助成します。

- ▼対象団体 支流を含む遠賀川流域で活動を行っている、または今後行おうとする会員数5人以上の団体
- ▼対象活動 除草・清掃活動、水質・生物調査、普及啓発活動など

◎※他の助成を受けている活動は除きます

- ▼助成対象活動期間 6月～平成26年1月
- ▼助成内容 1団体あたり上限10万円
- ▼申込期間 4月1日(月)～30日(火)
- ◎北九州市上下水道局水質試験所 ☎093-641-5948

看護のGONUS

看護体験発表、AEDと救急蘇生の実演、講演会、健康相談、看護師などになるための進路相談を行います。

- ▼日時 5月11日(土)
- ▼場所 ナースプラザ福岡
- ▼定員 約500人
- ▼参加料 無料
- ◎福岡県医療指導課看護指導係
☎092-643-3276



平成25年度普通救命講習

- ▼講習日 ①5月18日(土) ②7月9日

(火)③9月14日(土)④11月22日(金)⑤1月26日(日)⑥3月4日(火)

- ▼時間 9時～12時
- ▼対象 田川市郡に在住(小学5年生以上)または、勤務している人
- ▼定員 50人
- ▼講習内容 【普通救命講習Ⅰ】成人患者を対象とした心肺蘇生法の講習 【普通救命講習Ⅲ(④のみ)】小児・乳児患者を対象とした心肺蘇生法の講習

◎田川地区消防本部2階講堂
▼受付期間 ①4月12日(金)～5月12日(日)
②③⑥はホームページなどでご確認ください。

- ▼申込方法 田川地区消防署・川崎分署に備え付けの申込書かホームページからダウンロードした申込書で申し込みください。
- ◎団体の申し込みは、最寄りの消防署に相談してください。
- ◎田川地区消防署川崎分署
☎72-3007

危険物取扱者試験・受験準備講習会

- ▼試験日 6月16日(日)
- ▼場所 福岡県立大学ほか
- ▼申込期間

川崎町ホームページアドレス <http://www.town-kawasaki.com>

- 川崎町役場 ☎72-3000
- B&G海洋センター ☎73-3899
- 町立病院 ☎73-2171
- 町立図書館(パピルスホール) ☎73-2699
- 保健センター ☎72-7083
- 子育て支援センター ☎72-5800
- 火災の問い合わせ ☎42-0119
- 漏水・断水の問い合わせ (昼間・水道課) ☎72-3000
- 漏水・断水の問い合わせ (夜間) ☎73-2273

人の動き (2月末日現在)

男	8,746人	【31人】
女	10,126人	【51人】
計	18,872人	【82人】
(前月比 -9人)		
世帯数	9,362世帯	【29世帯】
【】は、その内の外国人の数です。		
出生	7人	死亡 20人
転入	37人	転出 33人

善意をありがとう

【愛光園へ】
同和保育所
林田 豊子
あたたかい真心に感謝します



書面申請：
4月19日(金)～5月2日(木)
電子申請：
4月16日(火)～4月29日(月)

〔受験準備講習会〕

▼日時
6月2日(日)9時～17時
▼場所 田川地区消防本部講堂
▼講習種類 乙種第4類
▼申込期間
4月10日(水)～5月31日(金)

※試験願書と講習申込書は4月9日(火)から田川地区消防本部、各署所にて配布します。
◎社団法人田川地区防災協会事務局(田川地区消防本部予防課危険物係) ☎44・6256

弁護士による無料法律相談

ひとり親家庭を対象に養育費などの生活上の問題に関する弁護士による無料法律相談を実施します。
相談希望者は、相談日前日までに予約してください。
※先着順受付(1日4人、1人約30分)

▼相談日

4月17日(水)13時～15時
▼場所 嘉穂・鞍手保健福祉環境事務所 別棟小会議室
◎福岡県母子家庭等就業・自立支援センター 飯塚ブランチ ☎094・8・21・0390

「遺言の日」無料法律相談

遺言の作成や相続に際してのトラブルなど、遺言・相続に関する問題について、弁護士が無料で相談に応じます。

▼日時 4月15日(月)10時～15時30分(1人30分)

▼場所 福岡県弁護士会天神弁護士センター

▼定員 30人程度
※電話予約制、定員締切
◎福岡県弁護士会 ☎092・741・3208

24時間司法書士による女性のための無料法律相談会

借金問題、金銭トラブル、悪質商法、生活保護、離婚、DVなどの相談で司法書士の業務に関するものに無料で応じます。
【電話相談】
▼日時 4月13日(土)10時～14日(日)10時
▼相談電話番号 ☎092・724・9505

【面談相談】

▼日時 4月13日(土)10時～17時
▼場所 福岡市内
※面談予約時に直接お伝えします。
▼面談予約電話番号 ☎092・713・6563

▼予約締切日 4月8日(月)

◎福岡県青年司法書士協議会 ☎092・713・6563

賃貸住宅トラブル110番

家賃の滞納が続いている。多額の修繕費を請求された。など賃貸住宅をめぐるトラブルについて、司法書士が無料で相談に応じます。
▼日時 4月20日(土)10時～16時

▼相談電話番号

☎092・724・9505
▼面談相談予約電話番号 ☎092・517・4289

※予約者優先

▼面談相談場所 福岡県司法書士会館
◎福岡県青年司法書士協議会 ☎092・517・4289

沖繩いえずた

美味しい沖繩の料理やスイーツのお店、沖繩雑貨、体験ブースも充実。生ライブアトラクションもあります。
▼日時 4月29日(月)11時～15時
▼場所 田川文化センター ☎090・8831・4249 (やまの)

九州電力から感電事故防止のお願い

日ごろより節電にご協力を賜り、ありがとうございます。
さて、鯉のぼりや魚つりのシーズンになりました。感電事故防止のため、電線付近での鯉のぼりの掲揚や魚つりは絶対に行わないようお願いいたします。
万一、鯉のぼりや釣り糸が電線に引っかかった場合は、自分で取るうとせず、九州電力までご連絡をください。
◎九州電力株式会社 田川営業所 ☎0120・986・105

4月は未成年者飲酒防止強調月間です

お酒は二十歳になってから

福岡国税局・税務署

緑の募金のお願い

～春の募金期間～
4月1日(月)～6月30日(日)

※期間外も随時受け付けています。

◎ 川崎町緑化推進協議会(農商観光課農林係内) ☎72-3000 (内線223・224)

美しい郷土をつくり、豊かな水をはぐくむ緑。「緑の募金」は、その大切な緑を守り、育てるために使われます。緑と水の豊かな郷土を築き、子どもたちの限りない未来のため「緑の募金」へのご協力をお願いします。

田川警察署からのお知らせ

暴走族や旧車會の根絶に向けて、家庭、学校、企業など地域が一体となって、少年たちに暴走族や旧車會の危険性や迷惑性をしっかり伝え、加入を阻止しましょう。



川崎町の事件・事故発生状況

	2月	前年度月比
自動車盗	1件	+1
オートバイ盗	1件	+1
性犯罪	1件	+1
車上ねらい	2件	0
空巢・忍込み	3件	+2
交通事故	15件	+6

編集後記

●表紙は、なひこ畑に昨年仲間入りしたポピーです。撮影した日はまだつぼみが多い状態でしたが、色とりどりのポピーが素敵に春を演出していました。
●昨年4月から広報担当になり、今月で1年が経ちました。広報担当になると町内の四季折々の風景に敏感になったり、特権で地区や学校の行事にお邪魔させてもらえたり、楽しくあつという間の1年でした。2年目も楽しくやって行こうと思います。◎

HAPPY BIRTHDAY 1さい



そのだ
園田 こほろ
心春ちゃん
4月27日(日)生まれ(森笠交)
心春ちゃんお誕生日おめでとう♡
元気に大きくなつてね♡

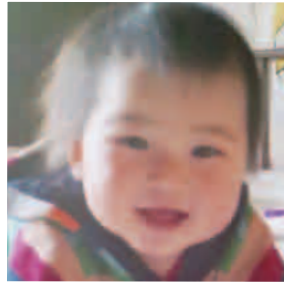

さえき
佐伯 みか
美嘉ちゃん
4月19日(土)生まれ(西新町)
立ち会い出産から1年！私たちの娘
に産まれて来てくれて有難うね！



かわかみ
河上 きりり
姫羅莉ちゃん
4月10日(土)生まれ(新田原団地)
1歳おめでとう♡お姉ちゃん達と
元気に大きくなつてね♡大スキ♡

5月に1歳を迎えるお子さんを募集します。4月15日(月)までに企画情報課へ写真をお持ちください。

社会教育だより

社会教育係 ☎72-3000(内線409)
B&G海洋センター ☎73-3899

勤労青少年ホーム ☎72-3000(内線408)
図書館「パピルスホール」 ☎73-2699

田川郡社会体育振興協会主催 第43回 田川郡民登山会 参加者募集



自然の中で親睦を深め、
春の山を満喫しませんか。

- 日にち 4月28日(日)
- 目的地 牛斬山(580m)
- 登山スケジュール

9:30採銅所駅前集合(できるだけ乗り合わせでお越しく
ださい)～10:00出発～堰堤～11:40牛斬山山頂で昼食～
12:40下山開始～14:40採銅所駅前到着、14:50解散

- 申込締切 4月19日(金)
- 参加料 無料

【諸注意】

- ・行程に耐えうる体力の持ち主で、自己責任で参加してください。小学生以下は保護者同伴です。
- ・弁当、水筒、雨具などは各自で用意してください。
- ・団体行動をとり、役員の指示に従ってください。
- ・登山中は応急処置のみ主催者側で行います。



- 問い合わせ・申し込み先
社会教育課 ☎72-3000 (内線406)

スポーツクラブ紹介

『川崎町 ソフトボール協会』



壮実年と一般の2部に分かれてリーグ
戦を楽しんでいます。現在チームの登録
数は、22チーム。

町民ソフトボール大会を主管し、他の
市町村との交流戦にも参加しています。

4月21日(日)に町民ソフトボール大
会を行いますので、参加・応援をお願い
します。ソフトボールに興味のある人は、
一緒に楽しんでみませんか。

- ☎ 川崎町体育協会加盟
川崎町ソフトボール協会事務局
岡本 ☎080-5276-4251

「かがやけ川崎応援寄附金」をお願いします

川崎町T・Yさんから寄附をいただきました。
温かいご支援をありがとうございます。



川崎町を
応援してください

- ☎ 企画情報課 ☎72-3000 (内線300・301)