

広報

2012

7

かわさき

Public Relations KAWASAKI

 No.747



きれいな川をいつまでも
〔7月は河川愛護月間です〕

安宅川



川崎町キャラクター
小梅ちゃん©

7月号の主な内容 CONTENTS

| | |
|---------|----------|
| まちのわだい | 8~9ページ |
| 保健センター | 10~11ページ |
| お知らせ情報局 | 14~15ページ |

プラスチック容器は祝日も回収しています。ゴミは、回収日の朝8時30分までに出示しましょう。

後期高齢者医療被保険者の皆さんへ

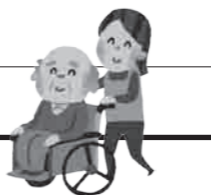

8月から後期高齢者医療制度の被保険者証が新しくなります

現在の被保険者証(薄みどり色)の有効期限は平成24年7月31日です。

8月1日から使用できる被保険者証(水色)は、7月下旬に郵送します。ただし保険料の滞納がある場合は、通常より短い有効期限の被保険者証を役場の窓口で受け取っていただくことがあります。

後期高齢者医療制度の限度額適用・標準負担額減額認定証が8月に更新となります

〔限度額適用・標準負担額減額認定証(以下、減額認定証)とは〕

世帯全員が市町村民税非課税である場合、入院や高額な外来診療を受けるときに減額認定証を医療機関窓口提示すると、医療費の自己負担は限度額までとなり、入院時の食費・居住費の負担も軽減されます。

現在使用中の減額認定証の有効期限は平成24年7月31日です。減額認定証をすでに持っている、平成24年度の市町村民税が非

福岡県介護保険広域連合

〒72-3000(内線124・128)



8月1日以降に医療機関にかかるときは、新しい被保険者証(水色)を窓口提示してください。7月31日までに新しい被保険者証(水色)が届かない場合は、お問い合わせください。

課税世帯の人には、8月1日からの新しい減額認定証を被保険者証とは別に7月下旬に郵送します。なお、新たに減額認定証の交付を希望する場合は、役場窓口での申請が必要になります。

〔申請に必要なもの〕
被保険者証・印かん
※非課税証明書など収入額を証明するものや入院期間を確認できるものが必要になる場合があります。

福岡県介護保険広域連合からのお知らせ

65歳以上の人に介護保険料の決定通知書を送ります

平成24年度の町民税などをもとに介護保険料の計算を行い、その決定通知書を8月上旬までに郵送します。

今年度は、3年に1度の保険料算定の年度のため、保険料の基準額が変更になります。また、所得段階は、新たに第3段階の特例割合が追加され、第6段階と第7段階の合計所得金額の境界が190万円に変更になります。保険料額は、町民税や世帯の状況などで1〜9段階に分かれていて、該当する所得段階に応じ決定されます。

介護保険料を年金から天引きしている人は、決定した年間保険料額から4月期〜8月期(仮徴収期間)に天引きした保険料を差し引いた金額が、10月、12月、2月の年金から天引きとなります。

なお、年間18万円以上1月額1万5千円以上の高齢退職、障害、遺族年金を受給している人は年金から天引きとなりますが、65歳になった人や広域連合外の市町村から転入した人などの場合

は、半年〜1年後に年金天引きが開始となりますので、それまでは納付書や口座振替などで納付してください。

また、納付書、口座振替などで納めている人は、8月期から3月期までが納期です。

※口座振替を利用すると納め忘れもなく安心です。ぜひご利用ください。

※災害や失業など、やむを得ない理由で保険料を納めることが難しくなったときは、申請することにより保険料の減免や納付猶予が受けられることがあります。

介護保険制度では、特別な事情がなく保険料を滞納すると、滞納期間に応じて介護サービスを利用したときの自己負担割合が増えたり、一時的に介護給付が差し止めになったりするなどの制限があります。

介護保険制度は皆さんから納付される保険料で成り立つ制度です。保険料納付についてご理解とご協力をお願いします。

福岡県介護保険広域連合

〒72-3000(内線125・129)

国民健康保険被保険者(加入者)の皆さんへ

限度額適用・標準負担額減額認定証の交付申請について

限度額認定・標準負担額減額認定証を入院時に提示すれば、その医療機関での支払額が自己負担限度額までになります。(食事代や差額ベッド代など保険適用外の費用は含みません。ただし、一定の要件を満たす人は入院時の食事代も減額されます)

現在発行している認定証の有効期限は平成24年7月31日です。更新手続きや新規交付申請を行ってください。

■対象となる人

- ・現在入院中の人(8月1日から更新を受け付けます)
- ・今後入院の予定がある人(随時受け付けます)
- ※高額な外来診療を受ける人について、該当する場合がありますので、申請の前に一度お問い合わせください。

■必要なもの

印かん・健康保険証・領収書など入院日数が確認できるもの(申請日までの12ヶ月以内で入院日数が90日を超える人のみ)

国保前期高齢者(70歳~74歳)医療受給者の医療負担限度額

| 所得区分 | 負担割合 | 外来(個人ごと) | 外来+入院(世帯ごと) |
|---------|-------|----------|---|
| 一定以上所得者 | 3割 | 44,400円 | 80,100円+(総医療費-267,000円)×1% ※4回目以降44,000円 |
| 一般 | 1割 | 12,000円 | 44,400円 |
| 低所得者 | II 1割 | 8,000円 | 24,600円 |
| 非課税世帯等 | I 1割 | 8,000円 | 15,000円 |

国保加入者70歳未満の人の医療負担限度額

| 所得区分 | 3回目まで | 4回目以降 |
|----------|--|---------|
| 一般 | 80,100円+(医療費が267,000円を超えた場合は、その超えた分の1%) | 44,400円 |
| 上位所得者 | 150,000円+(医療費が500,000円を超えた場合は、その超えた分の1%) | 83,400円 |
| 住民税非課税世帯 | 35,400円 | 24,600円 |

食事代

| 所得区分 | 食事代 | |
|--------|------------------------|---------|
| 一般 | 1食 260円 | |
| 低所得者II | 90日までの入院 | 1食 210円 |
| | 90日を超える入院(過去12カ月の入院日数) | 1食 160円 |
| 低所得者I | 1食 100円 | |



国民健康保険高齢受給者証の切り替えを行います

70歳~74歳の方が現在お持ちの高齢受給者証(白色)の有効期限は平成24年7月31日です。新しい高齢受給者証を7月下旬ごろ郵送しますので、大切に保管してください。なお、期限を過ぎた受給者証は各自で破棄していただいて結構です。



保険税の支払いは口座振替で

郵便局や指定の銀行などの窓口で受け付けています。納め忘れを防ぐことができ、来庁の手間も省けます。手続きは簡単です。

■手続きに必要なもの ①通帳 ②通帳届出印 ③納税通知書

福岡県介護保険広域連合 介護課 国保医療係 ☎72-3000(内線122・123・127)

COLUMN
「七反坪遺跡のはなし」



発掘調査中の七反坪遺跡

皆さん、こんにちは。かわさきワクワク発掘隊です。今月は「七反坪遺跡」の紹介をしたいと思います。

七反坪遺跡は旧上山田線東川崎駅から中元寺川の水田部に広がる中世の遺跡です。平成6年に農地鉱害復旧の圃場整備事業に伴い発掘調査が実施されました。

調査の結果、11世紀から15世紀にかけてのものと思われる14軒の掘立柱建物(今の家と同じように、柱で建てられた家)と8本の溝の他、数基の土壇(何らかの目的のために掘られた穴)が検出されました。これから中世の環濠集落跡(周囲を溝で囲まれ防御性の高い集落)と考えられます。しかし、日常生活に欠かせない煮沸具が出土しないため、一般集落ではなく祭祀や工房として使用されていた集落跡と推測されています。おそらく、周辺に一般集落が存在すると考えられます。

当遺跡の最大の特徴は、大量の土師器の小皿が出土したこと。一言に小皿といっても食事を盛りつける一般的な小皿から、明かりを灯すための灯明皿までその種類は様々です。形に共通点が多く非常に似た形のため、同時期に大量に生産されたことがわかります。日常雑器である土師器の小皿は割れやすく比較的消費量は多いのですが、これだけ同器形の土器が必要以上に出土するのは不自然で、おそらく当遺跡に生産工房があったことが示唆されます。ここで生産された小皿は各地に販売され、使用されていたことでしょう。

余談ですが、今回調査された遺跡の下に縄文時代の遺跡が存在します。七反坪遺跡は工事で消滅してしまいましたが、この縄文時代の遺跡は工事で壊されることがなかったため、今も静かに眠っています。

来月の報告は何でしょうか？
お楽しみに！

平成24年度 **川崎町職員採用試験**

- 採用職種
- 一般行政職A …… 2人程度
 - 一般行政職B (身体障がい者対象) 1人程度
 - 土木職 …… 1人程度
 - 建築職 …… 1人程度
 - 保育士 …… 1人程度
 - 幼稚園教諭 …… 1人程度
 - 社会福祉士 …… 1人程度
- ※平成25年4月1日付採用予定です。
- 試験日 9月16日(日)
- 受験資格 昭和52年4月2日から平成7年4月1日までに生まれた人
※詳細は募集要項をご覧ください。
- 募集要項配布 7月10日(火)から総務課庶務係で配布
※川崎町ホームページからもダウンロードできます。
- 申込期間 7月17日(火)～8月16日(木)必着 平日8時30分～17時
☎ 総務課 庶務係 ☎72-3000(内線306・307)

プレミアム付
かわさきまち商品券
1万円分で
1万1千円分のお買い物が
できます。

7月17日から
販売開始

かわさきまち商品券
¥1,000
No.500990
限定4,000セット
売り切れ御免!

- ・販売金額 1セット10,000円(1,000円分の商品券11枚つづり)
※1人5セットまで
- ・販売場所 豊前川崎商工会議所
7月17日(火)～7月31日(火) 9時～18時30分
8月1日(水)以降 9時～17時
- ・使用期間 7月17日(火)～12月31日(月)
- ・利用できる店舗 川崎町内の商品券利用登録店舗(ポスターを掲示しています) ※平成23年度登録店舗143件

特別販売 日時:7月17日(火)・18日(水) 10時～16時
場所:川崎町役場・川崎町商業会館(本町商店街内)

「かわさきまち商品券登録店」を募集します
この商品券を使って買い物のできる店舗を募集します。
※登録店申込、換金申請時にかかる手数料の負担はありません。

☎ 豊前川崎商工会議所 ☎73-2238

あすなる猫 不妊・去勢手術支援事業

- 飼い主のいない猫に対し、福岡県獣医師会 小動物部会筑豊地区部会で不妊・去勢手術を支援します。メス1頭につき10,500円、オス1頭につき5,250円で手術を行います。※手術済み目印の耳先カット費用を含みます。
- 【条件】 猫:特定の飼い主を持たないこと。飼い猫は対象外です。
手術を受けさせようとする申込者:筑豊地区に住所がある人
- 【申込期間】 7月1日～12月末日
※申込頭数が120頭になり次第、受付を終了します。
詳しくは手術協力病院にお問い合わせください。
- ☎ たがわ動物クリニック(田川市) ☎44-8600
 - ☎ 白木原動物病院(川崎町) ☎42-1006
 - ☎ 済城動物病院(田川市) ☎46-1122
 - ☎ 坂東動物医院(赤村) ☎62-3522
 - ☎ ひらいし動物病院(香春町) ☎32-7007

国民年金 **アラカルト**

**7月から平成24年度の
免除申請受付がはじまります**



保険料の納付が困難な人のために、国民年金には免除制度があります。免除の承認期間は、7月から翌年6月までです。

◆**毎年申請が必要です**
原則として毎年申請が必要です。全額免除と若年者納付猶予制度は、申請時に「継続審査」を希望すると、翌年からは本人の申請手続きが不要になります。※免除申請は前年の所得を確認するため、毎年必ず所得の申告をしておく必要があります。

◆**退職された人は**
免除は前年の所得を基準に承認されます。しかし、免除の基準を超えている場合でも失業などの理由で、保険料の納付が困難なときは、特例承認が受けられます。ただし、以下の書類(コピー可)のいずれかが必要です。
○雇用保険受給資格者証
○雇用保険被保険者離職票
○雇用保険被保険者資格喪失確認通知書 など

☎ 直方年金事務所 ☎0949-22-0905
住民保険課 住民年金係 ☎72-3000(内線120)

**外国人住民の
住民基本台帳制度がスタートします**

外国人の皆さんへ

7月9日施行

7月9日から住民基本台帳法の一部を改正する法律の施行により、外国人住民にも住民票が作成されます。

- 【おもな変更点】
- ◆日本人と外国人とで構成される世帯全員が記載された証明書(住民票の写しなど)が、発行できるようになります。
 - ◆在留資格や在留期間の変更について、従来、地方入国管理局と市町村の両方に必要だった届出が地方入国管理局のみへの届出で済みます。
 - ◆転出時には、日本人と同様に転出手続きが必要となり、転入時には、転出証明書が必要になります。また、転入や転居などで住所を変更するときは、裏面に新しい住所を

記載しますので、在留カードまたは特別永住者証明書、外国人登録証明書のいずれかを持参してください。※国外に転出する場合は、再入国許可を得ていても、原則として転出の届出が必要となります。

現在川崎町で外国人登録をされていて、施行日において住民票の作成対象となる外国人の皆さんには、5月7日以降順次、仮住民票通知を送付しています。通知が届いていない場合や内容に変更がある場合は、お問い合わせください。

☎ 住民保険課 住民年金係 ☎72-3000(内線118・119)

**大型ゴミの収集回数が
増えます**

8月1日から、毎週水曜日が大型ゴミの収集日になります。大型ゴミの収集を希望する場合は、前日までに電話予約をお願いします。

☎ 環境保全課 環境保全係
☎72-3000(内線220)



**住民基本台帳カードを
お持ちの人へ**

住民基本台帳カードをお持ちの人が町外へ転出する場合、住民基本台帳カードを返納することになっていましたが、住民基本台帳法の改正により、平成24年7月9日からは、継続して利用することができるようになります。転出、転入の際は、必ず住民基本台帳カードを持参して手続きをしてください。※電子証明書は町外転出することで失効します。
☎ 住民保険課 住民年金係
☎72-3000(内線118・119)

パノラマ たがわ

大原保人&大田朋美ヨーロッパ
公演凱旋記念 ふるさとLIVE
チャリティーコンサート

ジャズピアニストとソプラノ歌手による
コラボレーション

日時 7月15日(日)
15時30分(開場15時)
場所 福岡県立大学講堂
チケット料金 前売2,500円
当日3,000円
☎道 090-1087-6294
高山 45-6172
大田 090-5746-3740

I LOVE フクチ フェスタ

商店街が歩行者天国に変わり、真夏の夜
をさらに熱くするフェスティバル

日時 8月3日(金)
17時30分~21時30分
場所 金田新町通り商店
☎福智町商工会 28-5055

第17回 そえだ夏まつり

日にち 8月4日(土)
花火大会は20時から
※雨天の場合は翌日に順延
場所 そえだサン・スポーツランド
☎添田町役場 地域産業推進課
商工観光係 82-1236



はばたけ塾が はじまりました

6月2日に開講した「はばたけ塾」では、小学生86人、中学生31人が算数・数学を学習しています。問題集を解いてわからないところを講師に聞けるこの塾では、塾生たちは自分のペースに合った学習ができます。

毎週土曜日に3時間、塾生たちは集中して問題集を解き、積極的に講師に聞くなどして学習に励んでいます。この学習を続けていくことで、さらなる学力向上が期待できます。



男女共同参画社会

『M字カーブ』

ことば一ロメモ⑪

『M字カーブ』とは、日本の女性の労働力率を年齢階級別にグラフ化したとき、30歳代を谷とし、20歳代後半と40歳代後半が山になる、アルファベットの“M”のような形になることをいいます。

この現象は、結婚や出産を機に仕事を辞め、子育てが一段落すると再び仕事に就くという特徴のためです。欧米の主要国ではこの『M字カーブ』は、ほとんど解消され今でも『M字カーブ』の現象があるのは日本や韓国だけとなっています。

1986年男女雇用機会均等法が施行されて以降、労働環境の改善などで、この『M字カーブ』のくぼみは、いくらかなだらかな曲線となってきました。しかし、女性が生涯を通して、就業するには、働きやすい環境(就業支援)と子育てしやすい環境(子育て支援)が必要です。

最近では、この『M字カーブ』の解消の原因は、晩婚化や子どもを産まない、あるいは結婚しない女性の増加でもありとされています。

平成22年川崎町男女共同参画に関するアンケート調査報告書で、“女性が仕事を持つことに対する考え”のアンケートに対し、全体の5割の女性が『子どもができれば仕事を中断し、手がかからなくなって再び仕事を持つ方がよい』と考え、3割の女性が『ずっと仕事をもっている方がよい』という回答を得ています。

働きたい人が、性別に関わりなくその能力を十分に発揮し、経済社会に参画する機会を確保し、希望する女性が出産・子育て・介護などにより仕事を中断することなく継続することができるよう、新しい社会の構築(男女共同参画社会)が必要です。

☎ 人権推進課(女性のための相談窓口) 73-3277

平成24年度川崎町行政区長・区長代理が決まりました

| 行政区 | 区長 | 区長代理 |
|--------|--------|--------|
| 安宅区 | 石井 清実 | 林 則孝 |
| 荒平・黒木区 | 藤川 茂己 | 廣畑 勝代 |
| 木城區 | 中村 始 | 大谷 茂信 |
| 下真崎区 | 高山 富昭 | 荒木 高明 |
| 上真崎区 | 北代 豊治 | 田中 厚美 |
| 東川崎区 | 政時 喜久美 | 丸山 博文 |
| 太田区 | 西山 光茂 | 星野 悟 |
| 永井区 | 城戸 和良 | 山下 史郎 |
| 東田原区 | 西本 恵 | 田中 安博 |
| 中田原区 | 有田 浩二 | 田尻 一美 |
| 西田原区 | 土田 大作 | 大内田 峰夫 |
| 池尻区 | 中原 保房 | 八木 碩通 |
| 森安區 | 中村 慶輔 | 斉藤 光司郎 |
| 櫛毛区 | 野見山 勝 | 山野 泰弘 |
| 大島区 | 松村 隆 | 佐藤 正憲 |
| 米田區 | 山崎 平 | 木下 重光 |
| 本町区 | 迎 嘉則 | 清水 寛 |
| 吉原区 | 寿 浦信儼 | 久保 正敏 |
| 奥谷区 | 田尻 律子 | 今村 一二三 |
| 上豊州區 | 中川 和彦 | 大野 喜美夫 |
| 東中央区 | 松岡 征生 | 松岡 征治 |

| 行政区 | 区長 | 区長代理 |
|--------|--------|----------|
| 東豊区 | 徳丸 裕二 | 徳丸 博美 |
| 新光区 | 鶴野 健一 | 野村 賢児 |
| 大豊区 | 長岡 延四郎 | 矢野 満雄 |
| 豊州區 | 高 椋 清 | 中野 浩二 |
| 豊前区 | 下山 正勝 | まつ 浦 忠美 |
| 三井区 | 元永 朝男 | かま 浦原 征夫 |
| 島廻区 | 中川 弘一 | なか 中村 康仁 |
| 大峰区 | 板木 和彦 | き 木田 時彦 |
| 東陽区 | 藤井 美成 | ふじ 藤澤 利雄 |
| 成谷区 | 中山 照通 | にし 西岡 清市 |
| 西新町区 | 小畑 芳己 | むか 向井 俊彦 |
| 丸山区 | 中村 成雄 | まつ 本 鋼一 |
| 高見区 | 元永 雅親 | おお 太田 仁 |
| 手の浦区 | 岡本 雄二 | おか 岡本 新一 |
| 宝町区 | 田口 政己 | なか 中野 保美 |
| 新東洋区 | 小松 孝一 | た 中 佳彦 |
| 麦田区 | 相原 年松 | た 中 佳晃 |
| 第二新東洋区 | 渡邊 勉 | たけ 下 年一 |
| 東田原団地 | 江島 義應 | こ 賀 光 |
| 新田原団地 | 盛坪 愛弓 | なか 中岡 清美 |

平成24年~25年度川崎町行政区長会役員

| 役職 | 氏名 | 行政区 |
|-----|--------|-----|
| 会長 | 政時 喜久美 | 東川崎 |
| 副会長 | 松岡 征生 | 東中央 |
| | 西本 恵 | 東田原 |
| | 中村 慶輔 | 森安 |
| 会計 | 板木 和彦 | 大峰 |
| | 野見山 勝 | 櫛毛 |
| 書記 | 下山 正勝 | 豊前 |
| | 山崎 平 | 米田 |

| 役職 | 氏名 | 行政区 |
|-------|--------|-----|
| 会計監査 | 迎 嘉則 | 本町 |
| | 小畑 芳己 | 西新町 |
| ブロック長 | 中山 照通 | 成谷 |
| | 長岡 延四郎 | 大豊 |
| | 岡本 雄二 | 手の浦 |
| | 田尻 律子 | 奥谷 |



福岡県からの お知らせ

7月2日(月)から9月7日(金)までの間、県庁行政棟(福岡市東公園)の昼休み時間を電力消費量のピーク時間帯に変更します。

(通常)12時~13時 → (変更後)13時~14時

※出先機関の昼休み時間は変更しません。

☎ 福岡県総務部人事課 092-643-3036

6/10 おいしい香り漂う かわさきパン博

川崎町観光協会の設立を記念し、川崎町民会館でパン博が開催されました。31店舗のパン屋さんやコーヒーショップなどが川崎町に集まり、販売をしました。11時のオープン前にはすでに会場の外には長蛇の列ができ、オープンとともに会場内の各店舗にはパンなどを買求めるお客さんが殺到。1万個ほど準備していたパンが約2時間で売り切れ、パンを焼きに本店に戻るパン屋さんも見られました。



▲観光協会設立を記念して、テープカットならぬパンカット



▲バターナイフできあがり(ワークショップ)

かわさきパン博にご来場いただいた皆さま、まことにありがとうございました。

約5,000人という予想を大幅に上回るご来場があり、早い時間にパンが売り切れてしまい、お買い求めになれなかったお客さまが多数いらっしゃいました。大変申し訳ございませんでした。

多くのお客さまから「またやってください」と嬉しいお声をいただいています。次回の開催は未定ですが、ご感想をもとによりよいパン博にしていきたいと思っております。

川崎町観光協会事務局



▲どのパンもおいしそうね～

お目当てのパンやコーヒーなどを買ったお客さんは、イートインスペースで、ジャズ演奏を聴きながらおいしいひとときを過ごしました。県外からも多くのお客さんが来られ「たくさんの種類のパンがあって楽しかった。また開催されれば、来たいです」と感想を語ってくれました。



▲パンQさんのジャズ演奏



▲昭和の川崎町の写真展示

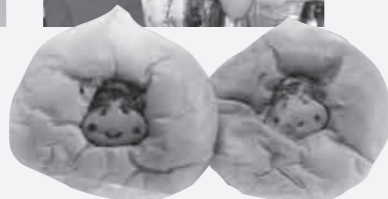

▲オリジナル小梅パン登場



▲川崎町キャラクター小梅ちゃんと一緒に



▲ねらいを定めて…エイッ

5/20・26・27 一致団結して 体育会・運動会



▲あきらめずに完成させたピラミッド(真崎小学校)



▲心と足を合わせてゴール ムカデ競争(池尻中学校)



▲「フレイフレイかわさき」のかけ声とともに 応援団(川崎特別支援学校)

町内の各学校で、体育会・運動会が行われました。どの日も天気に恵まれ、児童・生徒たちは、練習の成果を発揮していました。子どもたちが一生懸命頑張っている姿に観客席からは大きな拍手や声援が飛び交いました。

5/13 地域・世代間の交流深まる カローリング大会

川崎町民会館で第5回地域ふれあいカローリング大会が開催されました。地域のお年寄りから子どもまで13チームが参加。会場では、参加者のわきあいあいと楽しむ姿が見られ、歓声が飛び交うなど大いに盛り上がりました。

大会結果は次のとおりです。

- 優勝 中中原公民館Aチーム
- 準優勝 新光集会所チーム
- 第3位 大島公民館Cチーム
吉原公民館Bチーム

6/9 白球を追いかけて 池尻ホークス 福岡県大会出場

少年野球チームの池尻ホークスが第32回全日本学童軟式野球大会の筑豊地区代表決定戦で直方市のチームに勝ち、福岡県大会への出場権を獲得しました。久留米市で行われた福岡県大会では惜しくも南筑後ブロックのチームに破れましたが、選手たちは暑い中精いっぱい頑張りました。



▲町長へ県大会出場を報告した池尻ホークスの選手たち

健康だより

7月16日～8月15日

- 場所：川崎町保健センター
- 持ってくるもの：母子健康手帳

健診

乳児健診 (4～12ヵ月児健診)

8月7日(火)

受付時間：13時～14時

内容：身体測定、診察、保健相談、離乳食・栄養相談

※初回健診(4ヵ月児健診)の場合のみ、ご案内のがきを送付しています。
(平成24年3月4日～平成24年4月7日生まれのお子さん)

1歳6ヵ月～1歳7ヵ月児健診

7月24日(火)

受付時間：13時～14時

内容：身体測定、診察、歯科健診、保健相談、栄養相談、臨床心理士によるお子さんの言葉や行動面の相談

※対象者には、ご案内の文書を送付しています。
(平成22年11月16日～平成23年1月24日生まれのお子さん)



相談

療育相談 ※予約制(1人1時間)

7月24日(火)9時～12時

7月31日(火)9時～16時

乳幼児の言葉や行動面の相談に臨床心理士が対応します。

何でも相談

8月10日(金)10時～11時30分

体重測定、育児相談、離乳食相談など

さんさんひまわり(運動普及推進員) 養成講座のご案内

さんさんひまわり(運動普及推進員)とは、地域の人たちに「健康づくりのための運動」を広めていただくボランティアの人です。養成講座を終了した後は「さんさんひまわり」として地域での活動をお願いしています。

日にち (すべて水曜日) ※時間は10時～11時30分です

| | | | |
|---|-------|---|-------|
| 1 | 7月25日 | 5 | 12月5日 |
| 2 | 8月29日 | 6 | 1月16日 |
| 3 | 9月5日 | 7 | 3月6日 |
| 4 | 11月7日 | 8 | 3月13日 |



場所 川崎町保健センター

参加費 スポーツ保険料

(64歳以下の人 1,850円 65歳以上の人 1,000円)

※すでに保健センター事業で加入されている人は必要ありません。

持参するもの お茶か水、タオル1枚、うわぐつ、筆記道具

申込締切 7月17日(火)

【問い合わせ・申し込み先】

川崎町保健センター

☎72-7083(直通) ☎72-3000(内線478・479)

3歳までのお子さんがある家庭の皆さんへ 乳幼児健診は受診しましたか?

【乳児健診】

主に4ヵ月・7ヵ月・10ヵ月・12ヵ月児を対象とし、身体測定、診察、保健相談、離乳食相談を行います。

【1歳6ヵ月児健診】

身体測定、診察、歯科健診、保健相談、栄養相談、臨床心理士による言葉や行動の相談を行います。

【3歳児健診】

身体測定、診察、歯科健診、保健相談、栄養相談、尿検査、臨床心理士による言葉や行動の相談を行います。

受診方法

乳児健診の初回4ヵ月児、1歳6ヵ月児、3歳児にご案内を送付します。案内に書かれた日時に川崎町保健センターで受診してください。

※お子さんの健やかな成長のため、節目ごとに健診を受けましょう。

健診対象日に受診しなかった場合、保健センターから確認の電話または訪問させていただくことがあります。



【連絡先】 川崎町保健センター

☎72-7083(直通)

☎72-3000(内線478・479)

保健
センター

☎72-7083

熱中症に気をつけましょう

毎日、暑い日が続いています。
熱中症を予防するためには…

涼しい場所での休憩



十分な水分補給

【水分補給について】

水やお茶が適していますが、スポーツや日中炎天下の作業など、大量に汗をかいたときは塩分や糖分も含んだイオン飲料で水分補給しましょう。



【注意】 イオン飲料には糖分が多く含まれています。
<500mlペットボトルで砂糖35g(大さじ2杯弱)>
汗をたくさんかいた時以外は控えめにしましょう。

外では帽子をかぶる 日傘を利用する

【家でできる暑さ対策】

- ①エアコンの設定温度は28度に
- ②扇風機を上手に活用
扇風機の風が冷気を部屋中に行き渡らせるので、エアコンの設定温度を控えめにしても、冷房効果があがります。
- ③エアコンのフィルターはこまめに掃除
目づまりしていると効率が落ちます。掃除機で吸い取るか、水洗いをしましょう。
- ④窓にはカーテンやブラインドを
カーテンやブラインド、断熱フィルムで窓から出入りする熱を遮断すると冷房効果がアップします。
よしずや緑のカーテン(窓の外側に植物を植える)も効果的です。
- ⑤使うのは必要なところ・必要な時だけに
タイマーを上手に使う、家族で集まって過ごすなどの工夫をしましょう。

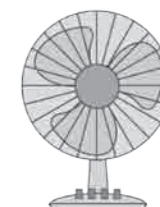

お問い合わせ・申込みは 保健センター ☎72-7083 まで

お知らせ

図書館体験職員募集

定員/18人
小学校3年生の体験職員を募集します。
申込用紙は学校で配布します。

楽ちんクラブ夏休み教室

- もしも原子が見えたなら
日時/7月24日(火)13時~15時
対象/4年生~6年生
人数/20人
参加費/300円
- 四字熟語
日時/7月25日(水)13時~15時
対象/4年生~6年生
人数/20人
- にている親子、にてない親子
日時/7月27日(金)13時~15時
対象/2・3年生
人数/20人

夏休みおはなし会

パネルシアター、絵本の読み聞かせ、
工作など。
日時/7月25日(水)
11時~11時30分
講師/福岡県立大学「アンビシャス
親子広場ボランティア養成
ワークショップ」

おはなし会

パピルス文庫のみなさんによる、
絵本の読み聞かせ、工作など。
日時/7月28日(土)
14時~15時

新着図書

【一般書】

『美女の七光り』 林 真理子/著
『霖雨』 葉室 麟/著
『エス』 鈴木 光司/著
『置かれた場所で咲きなさい』 渡辺 和子/著

【絵本】

『あたしのやまのぼり』 ゆーちみえこ/作・絵
『よろしくともだち』 内田 麟太郎/作
降矢 なな/絵
『ちこく姫』 よしなが こうたく/作

【児童書】

『すごいぞ! 「しんかい6500」』 山本 省三/著
『クレプスリー伝説 IV』 Darren Shan/著
橋本 恵/訳
『地をはう風のように』 高橋 秀雄/作
森 英二郎/画

【朗読テープ】

広報かわさき6月号

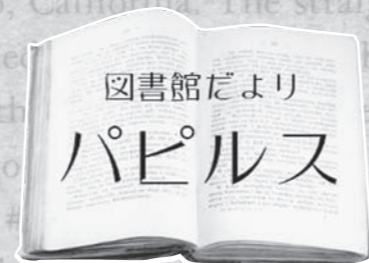

7月 図書館カレンダー

| 日 | 月 | 火 | 水 | 木 | 金 | 土 |
|----|----|----|----|----|----|----|
| 1 | 2 | 3 | 4 | 5 | 6 | 7 |
| 8 | 9 | 10 | 11 | 12 | 13 | 14 |
| 15 | 16 | 17 | 18 | 19 | 20 | 21 |
| 22 | 23 | 24 | 25 | 26 | 27 | 28 |
| 29 | 30 | 31 | | | | |

● 休館日 ■ 館内整理日(休み)

7月の予定

- リコーダー教室
7・14(第1・2土曜日)10時~11時
対象:小学4年生~6年生
- 漢字教室
7・14(第1・2土曜日)11時~12時
対象:小学2年生~6年生
- 古代の漢字教室
7・14(第1・2土曜日)13時~14時
対象:小学4年生~6年生
- ユニット折り紙教室
7・14(第1・2土曜日)14時~15時
対象:小学4年生~6年生
- 大人の漢字教室
5・12・19・26日(毎週木曜日)13時30分~
- 大人の折り紙
11・25日(第2・4水曜日)

開館時間 ☎73-2699

平日・土曜 10:00~18:00
日曜 10:00~17:00

5月の利用状況

入館者数 3,860人
貸出冊数 3,323冊
新着図書冊 119冊

7月2日 プール開き

子ども達は水遊びが大好き…水遊びで五感が刺激されます。
◎プール遊び開催日時
7月2日から8月末までの毎週月・水・金曜日
11時~12時(天気が悪い日や水温が低い日などは除きます)
※水遊びのできる準備をしてきてください

プールの中で思いっきり水遊び
じょうろやバケツにお水を入れて
プカプカおもちゃを浮かべて
シャワーを浴びて



子育てアドバイス

暑い日が続きますが水分だけでなく、塩分もとるようにして、熱中症に気をつけましょう。小さい子どもほど皮膚が弱いので、汗をかいたらこまめに着替え、汗を拭いて皮膚を清潔に保ちましょう。
体温調節のできない赤ちゃんには、エアコンを使用して、快適に過ごせる室温にしてあげましょう。室内と室外との温度差は、5℃以内になるように注意しましょう。

地域に向いて子育てを応援する 地域支援活動(出張支援)

子育て中の保護者が集まって、おしゃべりを楽しんだり、お子さんと一緒に新しい友達をつくったりして、リフレッシュしながら子育てで交流できるように、地域に向いて支援活動を行います。
近所に同じ年齢の子どもがいない、子どもとずっと部屋にいて息が詰まりそう、子育ての情報が欲しい…など、ひとりで悩んでいませんか?まずは気軽に参加してみてください。

今月の地域支援活動の開催場所は、池尻公民館

日時: 7月18日(水)10時30分~11時30分

対象: 就学前のお子さんとその保護者

参加料: 無料

内容:

- 親子ふれあい遊び
- 絵本の読み聞かせ
- 身長・体重測定
- 子育て相談

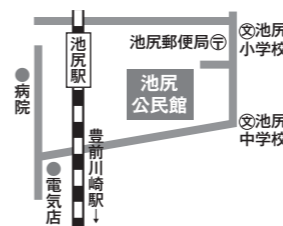

子育て・子どもの発育相談

子育ての悩み不安、わからないこと、知りたいことなど気軽に電話、またはご来館ください。
■毎週月~金曜日(祝日・年末年始は除く)8時30分~17時

療育相談(要予約)

お子さんの行動やからだの発達で気になることはありませんか。ひとりで悩まず気軽にご相談ください。専門員が相談をお受けします。
■相談日: 7月25日(水) ■時間: 1時間程度
■費用: 無料

☎72-5800 Fax.72-3502

携帯サイト

<http://www.kawasaki-kosodate.com>

町からのお知らせ・子育てアドバイスなどをお届けします



川崎町地域子育て支援センター

子どもたちが、いきごと
成長できるように支援し、
楽しくゆとりある子育て
を応援します!

わくわく広場

(地域子育て支援センター内)

7月は年に一度の七夕があります。短冊に願いごとを書くとその願いが叶う?とされています。わくわく広場に短冊の準備をしています。ぜひ、願いごとを書きにお越しください。

●開館日時: 毎週月~金曜日(祝日・年末年始は除く)10時~16時
12時~13時は、昼食の時間です。お弁当を持ってお越しください。

●利用料: 無料

●対象: 就学前のお子さまとその保護者

親子「わくわく教室」 「熊丸みつ子先生とあそぼう」

親子リズム遊びや次々に展開される遊びをとおり、子どもも大人も生き生き。「子育ては楽しい」「うちの子「最高」とみんなが思う楽しい講座です。
■日時: 7月27日(金)



10時30分~11時30分

■講師: 熊丸みつ子先生(福岡県子育てアドバイザー)

■テーマ: あめふり大好き

【先生からのアドバイス】「子ども達は、「笑顔」が大好きです。子どもにとって笑顔は精神安定剤なのです。家にじっとしては限られた人の笑顔しかもらえません。子どもと外に出てたくさんの人から笑顔をもらってください」

おはなし会

■日時: 7月11日(水)11時~11時30分

■内容: 絵本の読み聞かせ・歌あそび

■講師: 福岡県立大学「アンビシャス親子広場
ボランティア養成ワークショップ」



すくすく教室

■日時: 7月17日(火)11時~12時

■内容: 夏あそび(プールあそび)

親子で楽しむ体操、水あそび、ヨーヨーつりをして保護者同士の交流やお子さん同士の交流を楽しみませんか。

子どもとおりがみ

■日時: 7月19日(木)
14時~14時30分

■内容: アンパンマンと
しょくばんまん

■講師: 羽田野りか さん

英語であそぼう

■日時: 7月9日(月)
14時~14時30分

■内容: 英語の絵本読み聞かせ
歌あそび

■講師: 盛坪桂子 さん

今夏における節電へのご協力のお願い

日頃より節電にご協力いただき誠にありがとうございます。
当社は、現在原子力発電所の運転停止に伴い、電力供給力確保のため最大限の努力を行っているところですが、今夏は、昨年より皆さまにご協力いただきました節電の効果を見込んだとしても、供給力が不足し、電力需給はきわめて厳しい状況となること予想されます。
このため、お客さまには、大変なご不便とご迷惑をおかけし、誠に申し訳ございませんが、今夏におきましても、次のとおり、節電へのご協力を賜りますようお願い申し上げます。

【節電へのご協力をお願い内容】
■需給ひっ迫が予想される、7月2日(月)から9月7日(金)の平日お盆期間8月13日から8月15日を除く9時~20時について、一昨年比▲10%程度以上の使用最大電力の節電をお願いします。
■特に気温が高く電力需要がピークに達する時間帯(九州では13時から17時)において、重点的な節電をお願いいたします。

エアコンの控え過ぎによる体調不良に気がついて無理のない範囲で節電をお願いいたします。屋内でも熱中症などにかかることがありますので、普段から、室温管理や水分補給に留意いただき、十分にご注意ください。
特に、高齢者、乳幼児、体調に不安のある方は、十分にお気をつけください。
節電を意識するあまり、衛生面や安全面、防犯面で不適切なものとならないようご注意ください。



7月こちらお知らせ情報局

献血(こ)協力をください

- ▼日時 7月19日(木)10時～16時
- ▼場所 川崎町保健センター
- ▼献血の種類 400cc献血
- ▼年齢 男性 17歳～69歳
女性 18歳～69歳
- ※65歳以上で献血を希望する人は、60歳から64歳までに献血を経験された人に限ります。
- ▼体重 男女とも50kg以上
- ▼持ってこえるもの 自身を証明できるもの(免許証・健康保険証など)
- ◎北九州赤十字血液センター
☎093・631・1211

ソプラノリサイタル

- 川崎町出身のソプラノ歌手、清水麻依さんのリサイタル
- ▼日時 7月22日(日)
13時30分開場13時
- ▼場所 添田町オークホール
- ▼料金 前売2000円
当日2500円
- ◎オフィス・クラフネ
☎080・4433・9617

国民健康保険特定健診未受診者対策臨時職員募集

- ▼資格 看護師・保健師・栄養士などの資格があり、普通自動車運転免許を取得している人
- ▼業務内容 国民健康保険加入者のうち特定健診を受診していない人を直接訪問し受診勧奨を行う。

家庭介護介助者養成講座受講者募集

- ▼対象 家庭介護をしている人または高齢者の自立を目指したお世話や病気の予防、家庭介護の方法などについて学びたい人
- ▼日時 8月4日(土)～11日(土)
- ▼場所 田川市中央公民館
- ▼参加料 無料
- ▼定員 20人
- ◎麻生教育サービス株式会社
☎092・4822・7006

福祉の職場 合同就職面談会

- 求人情報がある事業所などが参加し、個別に面談を行います。
- ▼対象 社会福祉施設などへの就職希望者(平成25年3月末卒業予定の学生)
- ▼日時 8月3日(金)10時30分～15時
- ▼場所 クローバープラザ
- ▼参加料 無料
- ※託児希望者は事前に予約が必要です。
- ◎福岡県社会福祉協議会 人材情報課
☎092・5843・3310

地域交流講演会

- 障がいのある人が地域で暮らすことについて一緒に考えさせたい。
- 【第一部】アトミックミュージック
ドリーム音楽隊
- 【第二部講演会】「自立支援法に変わる新しい法律について」
- ▼日時 7月14日(土)14時～16時
- ▼場所 田川青少年文化ホール
- ※入場料無料

▼賃金 月額7500円
※社会保険はありません。

▼期間 8月から平成25年2月までの7カ月間(毎月13日程度の勤務)

▼募集人数 2人

▼募集期間 7月2日(月)から

※採用決定し次第終了

▼提出書類 履歴書、資格を証明する証書(免許証など)の写し

◎住民保険課 国保医療係
☎72・3000(内線123)

ポイント方式 県営住宅入居者募集

- ▼募集住宅 県内の県営住宅(詳細は案内書をご覧ください)
- ▼募集案内書配布・申込受付期間 7月17日(火)～25日(水)
- ▼募集案内書配布場所 福岡県住宅供給公社・公社管理事務所福岡・北九州・筑後・筑豊・公社管理事務所出張所(行橋・大牟田・直方・田川)・福岡県県営住宅課 県内の各市(区)役所 町村役場ほか
- ◎福岡県住宅供給公社県営住宅管理部
☎092・781・8029
- ◎福岡県県営住宅課
☎092・643・3739

民間企業等職務経歴者採用試験

- ▼1次試験日 9月2日(日)
- ▼資格 昭和52年4月2日から昭和58年4月1日までに生まれた

◎一人に優しい町・田川をつくる会事務局 田川保健福祉事務所健康増進課 精神保健係
☎42・99307

福祉の施策等の勉強会

- ひとり親家庭の福祉の施策などについて勉強会を行います。
- ▼資格 母子家庭・寡婦・父子家庭の人
- ▼日時 7月29日(日)13時30分～15時30分(予定)
- ▼場所 クローバープラザ東棟5階 506研修室AB
- ▼参加料 無料
- ※託児希望者は、7月25日(水)までに予約が必要です。
- ◎福岡県母子寡婦福祉連合会事務局
☎092・584・3992

パソコン エクセル講習会

- ▼資格 母子家庭の母、または寡婦であつて就職・転職を希望している人
- ▼日時 8月20日(日)～31日(金)
- ▼場所 飯塚市立若公民館
- ▼定員 15人
- ▼受講料 無料(ただし、テキスト代2500円程度は自己負担)
- ▼締切 8月9日(木)必着
- ◎福岡県母子家庭等就業 自立支援センター 飯塚ランチ
☎0948・21・0390

「北九州のの電話」99期生ボランティア電話相談員募集

- ▼資格 養成講座に参加し認定を受け、相談員としてボランティア活動ができる人
- ▼年齢 20歳～68歳

人で、平成24年6月末日現在、民間企業などで職務経歴が5年以上ある人

▼採用予定人数 10人程度

▼申込期間 7月17日(火)～27日(金)

※インターネット申込み

7月17日(火)～24日(火)

◎福岡県人事委員会事務局 任用課
☎092・643・3956

福岡県町村会等職員採用試験

- ▼1次試験日 9月16日(日)
- ▼資格 昭和61年4月2日から平成3年4月1日までに生まれた人
- ▼採用予定人数 行政事務(大学卒業程度)2人程度
- ▼申込期間 7月23日(月)～8月10日(金)
- ◎福岡県町村会総務課
☎092・651・1121

裁判所職員採用試験

- ▼1次試験日 9月16日(日)
- ▼資格 平成24年4月1日に高校卒業後2年以上の年、平成25年3月までに高校を卒業する見込みの人(平成24年4月1日に中学卒業後2年以上5年未満の人も受験できます)
- ▼申込期間 7月17日(火)～26日(木) ※受験案内・申込書は最寄りの裁判所まで
- ◎福岡地方裁判所事務局 人事課 任用係
☎092・781・3141

▼講座 9月8日～平成25年4月6日の毎週土曜日13時45分～16時15分(一部17時まで)

▼実習 平成25年4月～11月

▼場所 福岡県立北九州勤労青少年文化センター(北九州パレス)

▼受講料 3万円

▼定員 30人

▼申込締切 8月20日(月)

※申込方法などはお問い合わせください。

◎社会福祉法人 北九州のの電話事務局
☎093・652・6628

7月度例会「部研修」成都物語

- 「昨日今日明日」受講者募集
- 炭坑の歴史や文化を楽しく学べる講座を開催します。
- ▼日時 7月29日(日)14時～16時40分
- ▼場所 田川市石炭・歴史博物館
- ▼定員 事前受付70人・当日受付30人(定員締切)
- ▼申込締切 7月13日(金)
- ※詳しくは、お問い合わせください。
- ◎社団法人 田川青年会議所
☎44・6348

社労士による労働・年金の無料相談「秘密厳守」

- 毎週火曜日12時～18時、毎月第一土曜日10時～16時に労働問題(労働条件・解雇・残業代未払など)や年金老齢年金・障害年金などの相談に、社労士が無料でお応えします。相談は電話でも対面でもできます。まずはお電話ください。
- 【相談専用ダイヤル】
☎092・414・4864

最高裁ウェブサイト
<http://www.courts.go.jp/>

宅地建物取引主任者資格試験

- ▼試験日 10月21日(日)
- ▼申込期間 7月2日(月)～17日(火)
- 【郵送申込】
7月2日(月)～31日(火)
- ※持参による申込は不可
- ▼申込書配布期間 7月2日(月)～31日(火)
- ▼受験料 7000円
- ◎一般財団法人 福岡県建築住宅センター
☎092・737・8013

ホームヘルパー(2級課程)養成研修受講者募集

- ▼対象 現在ホームヘルパーサービスに従事している人またはこれから従事しようとしている人
- ▼定員 4人(定員締切)
- ▼講義 8月28日(火)～11月8日(木)間の平日
- ▼実習 11月9日(金)～12月19日(水)の間の平日5日間
- ▼場所 山田ホームヘルパー研修センター
- ▼受講料 3万円程度(健康診断書料含む)
- ▼申込締切 7月31日(火)
- ◎高齢者福祉課 高齢者福祉係
☎72・3000(内線129)

| 平成24年度 自衛官採用試験案内 | | | |
|------------------|------------------|---------------------|-------------------------------|
| 募集種目 | 資格 | 受付期間 | 試験日 |
| 一般候補生 | 18歳以上 27歳未満 | 8月1日(水)～ 9月7日(金) | 9月17日(月) |
| 自衛官候補生(男子) | | 年間を通じて実施 | 受付時に連絡 |
| 自衛官候補生(女子) | 高卒(見込含) 21歳未満 | 8月1日(水)～ 9月7日(金) | 9月23日(日)～ 26日(水)の間 |
| 航空学生 | | | 9月22日(土) |
| | | | 1次9月28日(金) 最終11月9日(金) |
| | | | 1次10月5日(金) 最終平成25年1月18日(金) |

【説明会】7月22日(日)10時～12時 田川情報センター(対象:受験希望者と父母など)
◎自衛隊福岡地方協力本部 飯塚地域事務所 ☎0948-22-4847

バスの車内事故防止についてお願い

走行中のバス車内での事故を防止するため「車内事故防止キャンペーン」を実施中です。走行中に席を離れると、転倒など思わぬけがをする場合があります。お降りの際は、バスが停留所に着いて扉が開いてから席をお立ちください。

また、やむを得ず急ブレーキをかける場合があります。満席のためお立ちになってご利用いただく場合は、つり革や握り棒にしっかりおつかまりください。

バスの車内事故防止に皆さまのご理解とご協力をお願いします。

九州運輸局福岡運輸支局・社団法人福岡県バス協会

田川警察署 からのお知らせ

車上ねらいが多発します。車を駐車するときは、バッグやCDなどを置いたままにしないことや車に警報センサーを取り付けるなどの防犯対策をしましょう。

| 川崎町の事件・事故発生状況 | | |
|---------------|-----|------|
| | 5月 | 前年度比 |
| 自転車盗 | 3件 | 0 |
| オートバイ盗 | 3件 | +2 |
| 万引き | 3件 | +2 |
| 車上ねらい | 7件 | +2 |
| 空巢・忍込み | 1件 | -10 |
| 交通事故 | 12件 | +5 |

編集後記

●表紙は安宅川で暮らしているアヒルです。5月に神幸祭の取材で川の横を歩いていたらときに発見しました。いつもここにいるのかな?と気になって、その日から毎週見に行っていますが、いつも大体同じ場所です。この仲良しな姿にとても癒されます。このアヒルたちが生活しやすいためにもきれいな川を守り続けていきたいですね。ところでこのアヒルたちに名前がついていたら教えてください。

川崎町ホームページアドレス <http://www.town-kawasaki.com>



- 川崎町役場 ☎72-3000
- B&G海洋センター ☎73-3899
- 町立病院 ☎73-2171
- 町立図書館(パピルスホール) ☎73-2699
- 保健センター ☎72-7083
- 子育て支援センター ☎72-5800
- 火災の問い合わせ ☎42-0119
- 漏水・断水の問い合わせ (昼間・水道課) ☎72-3000
- 漏水・断水の問い合わせ (夜間) ☎73-2273

善意をありがとう

【愛光園へ】
同和保育所
緑保育所
農産加工部会
(東田原)

あなたがたの真心に感謝します



HAPPY BIRTHDAY

1さい



あさの しゅんた
浅野 俊太くん
7月10日うまれ(本町)
みんなに愛されてる俊君。
健やかにすくすく育ってね。



いしがき みそら
石垣 美宙ちゃん
7月6日うまれ(大島)
小さく産まれたけど、すくすくと
元気に大きく育ってね。



ひろたき だいち
廣滝 大地くん
7月5日うまれ(東川崎)
笑顔のすてきな大ちゃん。
たくましく育ってください。



ひさとみ しょう
久富 翔くん
7月3日うまれ(新東洋)
優しいお兄ちゃんといつまでも
仲良く元気に育ってね。



たのうえ ここは
田上 瑚々花ちゃん
7月30日うまれ(豊州)
食いしん坊のココハちゃん♥
これからも沢山食べて大きくなってね。



おおや てっしょう
大家 鉄将くん
7月26日うまれ(森安)
てっちゃんお誕生日おめでとう!!



まるやま ゆあ
丸山 結愛ちゃん
7月21日うまれ(東川崎)
お姉ちゃん、お兄ちゃんに愛され
ワガママで超甘えんぼのお嬢様♥



あおやま こうた
青山 晃大くん
7月17日うまれ(下真崎)
パパは遠くでお仕事頑張っ
ているけど、元気に育ってね。

8月に1歳を迎えるお子さんを募集します。7月17日(火)までに企画情報課へ写真をお持ちください。

社会教育だより

社会教育係 ☎72-3000(内線409)
B&G海洋センター ☎73-3899

勤労青少年ホーム ☎72-3000(内線408)
図書館「パピルスホール」 ☎73-2699

子ども陶芸教室受講生募集

楽しく土にふれてワクワクドキドキ...

「陶芸」を体験してみませんか?

出来上がった作品は
文化祭で展示します

- 日 時 8月~10月 (月1回)
A班 第2土曜日 13時30分~15時
B班 第4土曜日 13時30分~15時
- 場 所 川崎町共同作業所(豊前川崎郵便局横)
- 受 講 料 無料 ※材料代は1回につき200円必要です。
- 対 象 川崎町内に在住または町内の小・中学校
に通学している子ども
(小学5年~中学3年生)
- 定 員 10人 (A班5人・B班5人)
- 募集期間 7月9日(月)~27日(金)
※定員になり次第締め切ります。

☎ 社会教育課
☎72-3000
(内線410)



エンジョイ講座 水墨画講座受講生募集



墨色の濃淡、にじみ、かすれなどで表現しながら絵を
描いてみませんか?

- 日 時 8月から月4回(木曜日)19時~21時
- 場 所 川崎町隣保館
- 受 講 料 無料 ※用紙代は実費負担です。
- 対 象 川崎町内に在住または勤務している人
- 定 員 20人
- 募集期間 7月9日(月)~27日(金)
※定員になり次第締め切ります。

☎ 社会教育課 ☎72-3000(内線408)

B&G海洋センター プール開館中止のお知らせ

B&G海洋センタープールのテント張替え工事を予定
しています。工事の日程が8月末を越える見通しとなりま
したので、今年度のプールの開館は中止します。大変ご
迷惑をおかけしますが、ご理解とご協力をお願いします。



川崎町を応援してください 「かがやけ川崎応援寄附金」をお願いします

川崎町 匿名さんから寄附をいただきました。温かいご支援をありがとうございます。

☎ 企画情報課 ☎72-3000(内線300・301)